

200 vol.11
winter
1,000yen

ひーりんぐ

すべての手技療法家を応援する“新型”専門情報誌

マガジン

Healing Magazine

特集②

まだ間に合う
専門学校入試情報

誰でもわかる請求業務
キソの基礎から実務応用まで
治療院開業マニュアル

特集①

スキルアップのための
民間スクール

第2号



接骨院・整骨院の治療に求められる科学的証明。 これからは、超音波が開業時の必需品となる時代です。

超音波診断装置は、
豊富なラインナップを
取り揃えております！

超音波観察システム

ウルトラ 三四郎

新技術!! 2D・3D機能の強化

これまでの可視画像機能に加えて、新しいロジックによる2D・3D機能が搭載されました。このクリアな骨描出機能をお試し下さい。



SSD-3500



SonoSite 180 II



HS-2000

54歳女性。
農作業中にホースに足を取られ
転倒し受傷。
3週間経過後の超音波観察画像。
腓骨を中枢から末梢へ移動走査。

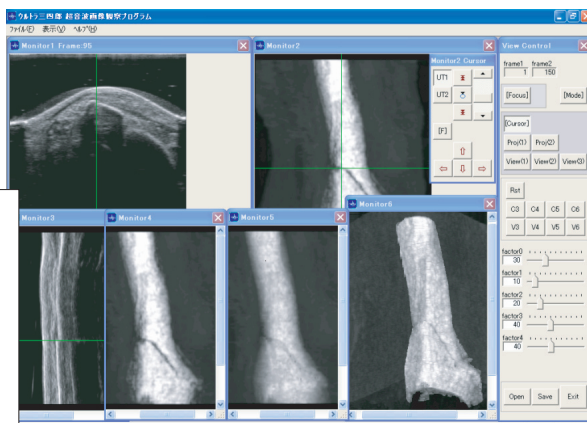
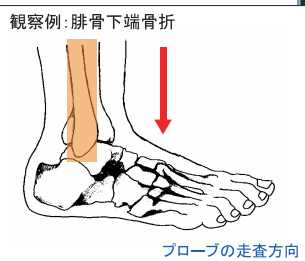

症例提供: 市川整骨院

レセプト発行システム

三四郎くん X

日々の面倒なレセプト業務が変わる。

日々の面倒なレセプト業務が変わる。

日々の面倒なレセプト業務が変わる。

電子カルテで文書作成

今、医療に求められる科学的証明に対応。
音声でコメントも記録できます。情報提供書や証明書
なども作成できるカスタマイズ機能も搭載。

便利な領収書印刷

日別後療入力画面から簡単に印刷ができます。
また、コメント等も編集できるので非常に便利です。

新患登録も一発検索・一括入力

全国約4,000万件の電話番号登録データから
住所・氏名・郵便番号が一括入力。

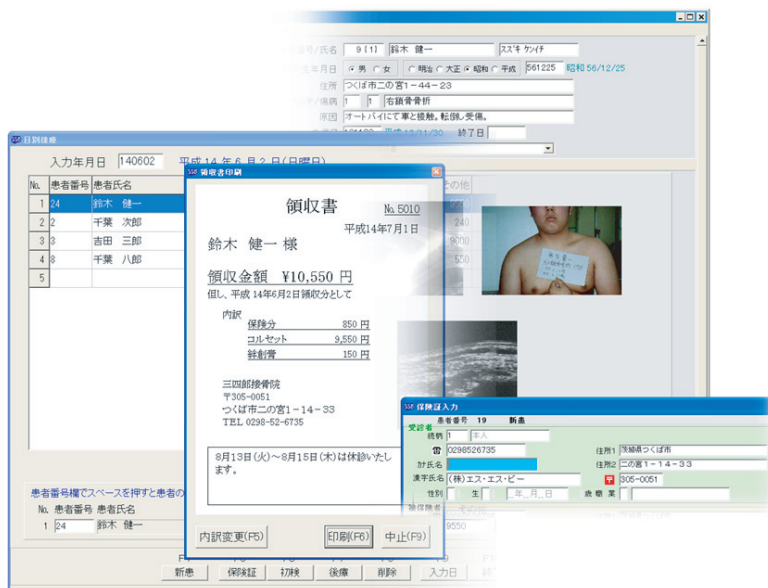

その他にも、近接部位の入力チェック機能や自動審査機能、
保険者マスタの全国版、会計ソフトとの連携など、さまざまな
便利な機能を、数多く搭載しております。

〔商品に関する詳しい内容のご質問・資料請求等は、下記連絡先までお気軽にどうぞ〕



株式会社 エス・エス・ビー

<http://www.sanshiro-net.co.jp/>

つくば支社: 茨城県つくば市二の宮1-14-33 TEL. 029-852-6735 FAX. 029-852-6736
本社: 東京 営業所: 札幌・青森・仙台・長野・名古屋・富山・四国・関西・福岡・鹿児島

CONTENTS



4 スキルアップ大作戦
治療に役立つ民間スクール

遼寧中医大学日本校 陳 堅鷹氏
中医学のスペシャリストを養成
トータルコンディショニング協会
接客術指導がマスターできる
メディックスボディバランスアカデミー
ボディバランスセラピストの育成

12 まだ間に合う 専門学校入試情報

20 治療院における人材育成法
人材は“人財”
JMTメディカルグループ
牧元院長・西村院長
誤りをすぐに修正する素直さを
荒川名倉接骨院

松田浩樹院長

24 請求団体の選び方

29 ZOOM UP
無資格マッサージ師派遣で逮捕
業界に波紋

30 誰でもわかる請求業務

第2回 近接部位

34 集中連載②
治療院開業マニュアル

クローズアップ インフォメーション
38 高気圧チェンバーシステム「オアシスO₂」

クローズアップ インフォメーション
40 治療院で出来る 血液検査キットの製品化史

クローズアップ インフォメーション
42 中古ワンルームマンション投資に注目
日本財誌

クローズアップ インフォメーション
44 在宅ケアにおけるあん摩マッサージ師指圧師の役割
坏 小次郎

セミナー情報 48
求人案内 50～53

治療に役立つ 民間スクール紹介

中医学のスペシャリスト育成

遼寧中医大日本校

遼寧中医大日本校の本校は、中国・遼寧省沈陽市に昭和33年（1958年）に創設された国立大学。本校には中医、鍼灸、漢方薬、整形外科の4学部と中医医療学、

中医整形外科学、漢方薬学、漢方製薬学、鍼灸学の5つの専攻科がある。中医の医療・教育・研究の人材を育てる大学で、付属病院と研究所では様々な生活習慣病と難

治癒の治療経験を積み重ねており、本科生には鍼灸日本語クラスと漢方薬英語クラスも開講している。約11万平方メートルの本

数千年の歴史に培われた自然哲学思想や自然科学の知識に基づいて体系づけられた中国医学は、実践医学療法であり、確固たる地位を築いてきた。その効果は欧米諸国でも注目され、また日本でも、この中国医学療法に対する認識は年々高まりつつあり多くの優秀な治療家の輩出が望まれています。こうした流れを背景に、遼寧中医大日本校（陳堅鷹学長）は平成6年（1994年）の創立以来、中国医学の専門校として専門技術だけでなく幅広い知識と優れた人格を持った中国医学のスペシャリストの育成を行っている。

とかく対症療法的に症状を抑える現代医療とは正反対に、人体の持つ治癒力に働きかけ病気の根源から治療する中国医学は予防医学としても注目されている。同校では医学の知識と豊富な臨床経験を持つ講師陣をそろえ、質の高い授業を展開、実技面も「学生一人ひとりの理解度に対応したきめの細やかな指導を行い、レベルの高い授業を目指している」（陳学長）とこい。



創立以来今年で10年目を迎えた。「10年前、1年制の専科でスタートした」（陳学長）が、これまで1000人近い卒業生を輩出した。遼寧中医大などへの留学生も170人を超えている。日本で中医学の普及のため、医師、薬剤師、鍼灸師、柔整師などを対象に中医学の系統的な教育を目的としている。

中国の一流医科大学を卒業し、大学病院や研究所等の第一線で活躍している講師陣によって、「経験豊富な先生方によって、本校同様に本場の中医学が日本語で学べる」という。

各科目は中国国立の中医薬大学と同じ内容だが、無理なく勉強ができるように基礎中医学や解剖学、基礎実技などの基礎科目から中医診断学や整体臨床実技、氣功治療学、中医症例分析、鍼灸治療学等の専門科目まで段階的に充実したカリキュラムで構成している。また、学科は中医学の施術者・施術師の養成を目指し、中国整体、中国氣功、中薬薬膳、中国鍼灸、総合中医療術師等の5学科（専科、本科）と反射療法、中国整体速成の2コースを設置、更に中醫師の養成を目指し、学位課程（学士、修士、博士）を設置し、幅広い勉学の場を提供している。

同校は中国国立の遼寧中医大および黒龍江中医大と提携を結んでおり、短期研修や留学ができる。短期研修では中国医学トップレベルの教授陣による講義や国内では体験できない解剖実習の見学、附属病院での治療見学等ができ、留学では同大内の施設を使用し、大学と同一の臨床科目や実技を修得するとともに附属病院で実習し、より高くレベルアップできる。

プロジェクトやビデオ、パソコン等、視覚教材や人体模型等を用いた理解しやすい授業や、現場で直面する、さまざまな症例に対応できるように理論と実技等も実習を通し、懇切丁寧な指導を受けることができる。

陳学長はカリキュラムの特徴について、「一人でも多くの優秀な施術者を育成するために、基本を重視し初心者の方にも十分理解いただけるように基礎科目については都合の悪い日は他の曜日に振り替えができ、当該科目の受講期間中であれば追加料金なしで何回でも受講できる。学位課程、総合中医療術学科以外の学科は、中間、夜

間であれば週2回の受講、あるいは昼から夜まで集中して受講すれば週1回で所定の単位は取得できるよう効率良くカリキュラムを組んでいる」と、多忙な社会人の方でも働きながら学ぶことができる点を強調する。また、「各学科の専科を卒業すると中国整体師、中国気功師、中薬膳師となり就職や独立開業し活躍できる」と話す。

各学科の本科を卒業すると中国政府公認の国際ライセンスの受験資格が取得でき、この国際ライセンスに合格すると専門知識と技術が中医大卒と同等レベルと認められ、中国整体師、中醫師、中薬膳師、中国鍼灸師として開業できる(国によって異なる)。日本では公のライセンスではないが、取得者は「高いレベルの中医学の専門家」として評価されこれには違いがない。

同校の「学士課程」は中国国立黒龍江中医大との提携により日本校で就学3年、中国の黒龍江中医大で留学2年の通算5年で卒業となる。卒業すると国立黒龍江中医大の医学学士學位証書が取得できる。また、修士課程、博士課程もあり

卒業すると、それぞれ「修士學位証書」、「博士學位証書」を取得できる。医学学士學位証書を取得後、引き続き黒龍江中医大附属病院で1年間臨床実習を行うと中国の国家医師資格試験を受験できる。

学位課程には、中国医学の医師を養成する学士課程と修士課程、博士課程がある。中国医学の医師になるには当初から中国の中医薬科大学に入学する方法もあるが、生活習慣の違いで中国語を学びながら、中医学の専門科目を学ぶことは至難の業といえるが、同校の学士課程では、まず3年間は日本校で留学に向けての中国語講座を履修するとともに中医学等の基礎科目・専門科目の理論と実技を学び、

その後、中国の黒龍江中医大で2年間学び、中国の中医薬大学と同じ通算5年で卒業でき、黒龍江中医大の「医学学士學位証書」が取得できるというものだ。その後引き続き1年間同大学の附属病院で臨床実習を行うと中国国家の医師資格試験が受

本科	総合中医療術学科				
	中国整体学科	中国気功学科	中薬膳学科	中国鍼灸学科	—
専攻科目	整体基礎実技A	気功基礎実技	薬膳基礎実技A	鍼灸処方・機理研究	西医内科学
	整体基礎実技B	気功応用実技	薬膳基礎実技B	鍼灸症例分析	実験診断学
	整体応用実技A	整体基礎実技A	薬膳応用実技A	鍼灸治療学上	総合講座上
	整体応用実技B	整体基礎実技B	薬膳応用実技B	鍼灸治療学下	総合講座下
	中国スポーツ推拿	各種気功法A	中医診断実技	鍼灸基礎実技※	反射療法基礎理論
	推拿練功	各種気功法B	中医産婦人科学	鍼灸応用実技※	反射療法基礎実技
	小児推拿	気功治療学	中医小児科学		反射療法応用理論
	推拿臨床実技		中薬炮制学		反射療法応用実技
	推拿治療学上		中薬薬劑学		中国語 I ~ VI
	推拿治療学下		中医症例分析		
	推拿治療学実技上				
	推拿治療学実技下				
	共通科目	解剖学A・解剖学B・基礎中医学・経絡経穴学・生理学			
中医診断学・診断学基礎・中医外科学・中医内科学上・中医内科学下					
中薬学・漢方薬理学・方劑学・指導栄養					

※中国にて実施

験でき、合格すれば晴れて医師資格が取得できる。

選択科目受講制度

治療技術のさらなる向上が期待できるとして注目されているのが選択科目受講



陳 堅鷹 (ちん・けんよう)

遼寧中医大日本校学長、国立黒龍江中医大客員教授。1960年上海生まれ。国立上海中医大鍼灸推拿学部を卒業、日本大学医学部小児科で3年間研究した。現在、国立黒龍江中医大客員教授であり、また、遼寧中医大日本校及びオーストラリア校の学長として、中国・日本・オーストラリアにおける中医学発展のため、国際的に活躍している。

授業料	科目名	授業時間数(h)	開講期間
168,000	解剖学 A	42	3ヶ月
168,000	解剖学 B	42	3ヶ月
168,000	生理学	42	3ヶ月
168,000	基礎中医学	42	3ヶ月
168,000	経絡経穴学	42	3ヶ月
168,000	中医診断学	42	半年
168,000	診断学基礎	42	3ヶ月
210,000	中医外科学	42	3ヶ月
168,000	中医内科学上	42	3ヶ月
168,000	中医内科学下	42	3ヶ月
168,000	中薬学	42	3ヶ月
168,000	漢方薬理学	42	3ヶ月
168,000	方剂学	42	半年
168,000	指導栄養学	42	3ヶ月
157,500	整体基礎実技 A	21	3ヶ月
157,500	整体基礎実技 B	21	3ヶ月
157,500	整体応用実技 A	21	3ヶ月
157,500	整体応用実技 B	21	3ヶ月
210,000	中国スポーツ推拿	42	半年
126,000	推拿練功	21	半年
315,000	小児推拿	63	半年
210,000	推拿治療学上	42	3ヶ月
210,000	推拿治療学下	42	3ヶ月
126,000	推拿治療学実技上	21	3ヶ月
126,000	推拿治療学実技下	21	3ヶ月
252,000	推拿臨床実技 A	42	半年
252,000	推拿臨床実技 B	42	半年
252,000	気功基礎実技	42	半年
252,000	気功応用実技	42	半年
252,000	各種気功法 A	42	半年
252,000	各種気功法 B	42	半年
105,000	気功治療学	21	半年
210,000	中医産婦人科学	42	3ヶ月
210,000	中医小児科学	42	3ヶ月
210,000	中薬炮制学	42	3ヶ月
210,000	中薬薬理学	42	3ヶ月
126,000	中医診断実技	21	3ヶ月
105,000	中医症例分析	21	3ヶ月
247,500	薬膳基礎実技 A	33	3ヶ月
247,500	薬膳基礎実技 B	33	3ヶ月
315,000	薬膳応用実技 A	42	半年
315,000	薬膳応用実技 B	42	半年
210,000	鍼灸処方・機理研究 症例分析	42	半年
210,000	鍼灸治療学上	42	3ヶ月
210,000	鍼灸治療学下	42	3ヶ月
210,000	西医内科学	42	半年
210,000	実験診断学	42	3ヶ月
105,000	総合講座上	21	3ヶ月
105,000	総合講座下	21	3ヶ月
105,000	反射療法基礎理論	21	3ヶ月
126,000	反射療法基礎実技	21	3ヶ月
105,000	反射療法応用理論	21	3ヶ月
126,000	反射療法応用実技	21	3ヶ月
73,500	中国語 I	42	半年
147,000	中国語 I	84	半年
147,000	中国語 III	84	半年
147,000	中国語 IV	84	半年
147,000	中国語 V	84	半年
147,000	中国語 VI	84	半年
126,000	鍼灸基礎実技※	21	
126,000	鍼灸応用実技※	21	
255,000	鍼灸実習※	85	
36,000	整体速成実技 A	6	
48,000	整体速成実技 B	8	集中講義
20,000	整体速成理論	4	

※中国研修（受講資格は医師、鍼灸師又は鍼灸専門学校、医学大学の在校生）

実践的な接客術指導がマスターできるセミナー

トータルコンディショニング協会

制度だ。所定の学科に在籍することなく同校で開講される科目を1科目から選択受講できる制度のことで、毎年4月、7月、10月、1月に小論文と面接の入学試験が行われる。終了した科目ごとに終了証が発行される。なお、2科目以上選択受講をされる場合は、授業料総額の1割が減額される。

遼寧中医大日本校創立10周年を記念し、特別キャンペーンとして今年2月まで初年度教科書代無料や無料見学レッスンなどの特典を設けている。また、本誌読者へのサービスとして「中国整体入門基礎コース」を3月末まで無料で参加できる。定員は各回5名で先着順。問い合わせは同校へ。

遼寧中医大日本校（高田馬場本校）東京都新宿区高田馬場2-16-6 宇田川ビル7F

電話03-5272-5556

URL: <http://www.ryouneicyuui.ne.jp>

全国に約100店舗の療術師の就職先と提携し療術師保険や一流講師による就職・独立セミナーやインストラクター・セミナー、トレーナーの日本規模の組合をめぐらしているトータルコンディショニング協会が運営する「リフレッシュ・リラクゼーション・スクール（本校）東京・神楽坂、電話03-3515-3941」。すでにプロ整体師、トレーナー、カイロプラクター、リフレクソロジスト、エステシヤン等を対象にスキルアップ・コースとして「海外短期留学」（中国・ハワイ等）や「パーソナル・トレーナー資格合格講座」が人気だが、今夏からスタートする「プロ用接客運営セミナー」が話題を呼びそうだ。主に講師を務めるのは鍼灸師の濱田聡一郎氏（ヒーリング・メッセンジャー代表）で、ヒーリング・メッセンジャー（本部）東京・中央区）は、全国展開している大手スポーツクラブなどのリフレクソロジー、整体サロンでの施術業務を行っており、小額の自己資金で店舗が持てるセミナー制度を展開している。セミナーは、3年間で14店舗を出店した同社の「各店リピート率50%以上」の接客術のノウハウがモノにできる。

スポーツクラブでのサロン展開について濱田氏は「マッサージを受ける人というのは普段あまり運動しない、疲れたからという人。健康というのはそれだけでは保てない。自分自身でやらなければいけないことでもあります。ベット上でできること、その前後に本人が行うことを含めるとスポーツ・クラブが理想的だと考えたのです」ときつかけを語る。総合的な指導が好評なため「リハビリで来ている人もけっこういる」という。

一般にマッサージ店などでは施術を受け

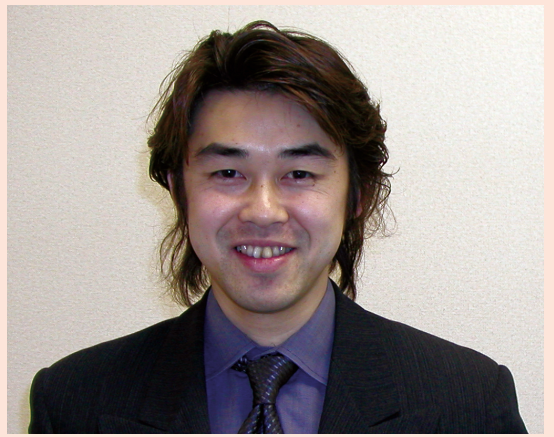

濱田氏

るものではなく人と人とのコミュニケーションのなかで覚えるもの」だという。スタッフに接客の重要性について認識させるには、「接客が上手なスタッフと苦手意識を持つていようなスタッフをペアにするようにしたほうがよい。苦手な人は自分になが足りないかを意識しだす。そのあとで指導してあげると効果的」だと実践方法の一端を披露する。スタッフ全員が変わらないと効果は出ないので全員にその意識を持たせることが重要だ。

一口に接客といってもいろいろな職種でちがつてくるのは当然だ。

る人を「お客様」という意識が強く、接客術がそのままリピート率に強く反映される。が、接骨院などではそうした面がやや苦手であることに気付く。病院などでは最近、受付で患者を呼ぶ際に「○○様」と呼ぶところもかなりあるほどだ。治療院における「接客術」とは何か？と考え始めた濱田氏は、この「プロ用接客運営セミナー」について、「施術を受ける人というのは、治療院全体に対する安心感を除くと、治療における満足とサービスにおける満足が大きな柱です」と、セミナーの対象となる「学生または、治療院スタッフ、これから開業しようとする人にはぜひ習得してほしい」とその重要性を説く。

たしかに各治療院では对患者に対する考え方や接し方などマニュアル化している所もかなりあるが、「ただマニュアル化されているだけでは、通り一遍になってしまいうので、やはり人から人に伝わったほうが入っていきやすい。頭の中でマスターす

「ベットのサイドで何をするか、お客さんとの会話以外に、その場の空気を作ることが重要です。人の体に触れることができる職種なので、コミュニケーション、人と人との距離感を大事にしながらその距離をいかに詰めていくかです。例えば、患者をベットに案内するまでの対応だとかの初歩的な面から始まります。案内するときに黙って自分だけ先に行ってしまう人がいますが、案内する前にまず、目を合わせる。案内した後にまた目を合わせる。それだけかなりちがいます。コミュニケーションにおけるアイ・コンタクトといつて、簡単なことだが大変重要なポイントなのです」

治療院における接客は、



いわゆるサービス業のような過剰なサービスではなく、例えば靴を脱ぐのに不便だからと荷物を持つてあげるといような気が配りが求められる。先回りできる観察力が極意なのだという。患者の心の部分まで踏み込んで施術に必要な情報をどれだけ引き出

せるか。いくら話し上手な施術者が居ても、それだけを聞きに来る患者さんはほとんどいない。「目的意識をつねに見失わないことも接客術のポイントです」。

- 第1回 マッサージ業における接客・営業について**
何故マッサージ事業に接客が必要なのか。
マッサージ事業における営業について。⇒マッサージ業界を取り巻く環境
- 第2回 手技と接客の相関について**
手を使った技術と、手を使わない技術
クレーム件数ベスト5
- 第3回 お客様の満足度を上げるには？(PART 1)**
お客様の満足度を量る指標とは？⇒リピート率
GAPについて
- 第4回 お客様の満足度を上げるには？(PART 2)**
お客様の期待に応じて、予想を裏切る⇒ヒーリング・メッセンジャーの企業理念
- 第5回 環境と接客について**
地域に合った接客
内装、インテリア、音楽、香り等について⇒5感への働きかけ、ご提案
- 第6回 販促について(PART 1)**
販促グッズ⇒メンバーズカード、割引券など
効果的なチラシ配布について⇒場所、時間、枚数、配布の仕方
- 第7回 販促について(PART 2)**
キャンペーンについて⇒狙い、内容、季節、告知方法
- 第8回 個人のカと店の力について**
個人競技からチーム競技へのススメ
バタバタした店から手際の良い店へ
- 第9回 会話について**
会話が必要な理由
心地よい会話とは
- 第10回 本当の接客とは**
さりげなさ(お客様に気付かせない)先回り(サービス)、SMILE

当面のセミナー内容

ボディバランスセラピストの育成めざして

卒業生にはNPO法人 などからの認定証が

メディックスボディバランスアカデミー
TEL03-3255-0772



カリキュラム

初級（3ヶ月）→中級（3ヶ月）→上級（3ヶ月）→インターン（3ヶ月）

- ◎解剖学……………骨格・筋肉・内臓・神経など身体の名称とその働き
- ◎バランス実技…主に筋肉に対しての緩め方とその基本的手技を学び、全身をほぐす技術
基本動作（指の使い方／人の触り方／身体の扱い方／体重の使い方）
↓
更なるテクニックと直営サロンメニュー対応の技術
↓
インターン研修に向けてのシミュレーション
- ◎治療院講義……………治療院での仕事内容（治療院用手技・カルテ記入の仕方・包帯法など）
- ◎生理学……………身体の器官の機能・メカニズム
- ◎機能解剖学……………筋肉や骨の働き方。
- ◎リフレクソロジー…足底反射療法の理論と直営店メニューに沿った基本手技。
- ◎ルスポーツ外傷学……………医療現場の観点から見たスポーツ外傷とそれに伴う基本的な治療法
- ◎東洋医学概論・中国推拿
……………中国医師で日本在住の漢方の先生を講師に迎え、中国の伝統的な手技療法
推拿（スイナ）の基礎手技や症状別応用学などを学ぶ。
東洋医学の基本的な考え方…ツボの位置・効能・探し方
漢方の考え方…代表的病気の見分け方とその基本的対処法
- ◎アロマセラピー……………PAA（フィットアロマセラピー協会）認定のカリキュラム内容にあわせて精油の知識からアロマオイルのブレンド方法、アロママッサージまで学びます。
- ◎整体概論……………整体の概念から理論・実践実技応用対処法。
基礎講座（視診・触診・リリース法）
実践実技リリース法・応用対処法（急性・慢性・内科疾患など）

——メディックスボディバランスアカデミーでの人材育成の方針は怎么样了なっていますか？
「メディックスボディバランスアカデミー（BB A）は、「癒し」と「健康」のプロフェッショナルである「ボディバラン

スセラピスト」の育成を目的として、まず1994年3月にメディックス整体学院として創立し、2001年11月に現在の校名に変更致しました。
人間は本来、健康になろうとする力、いわゆる自然治癒力を持ち合わせています。

この自然治癒力の活動を促し、心と身体のバランスを整えて健康に導くことを目的に当校オリジナルの手技療法を確立し、これをボディバランステクニックと称しています。このボディバランステクニックの基本概念を身に付けることで、代替医療である

リラクゼーション本科コース (12 ヶ月)

入学月：1.4.7.10月

受講料：本科コース…932,000円 (税別)

整体ベーシックコース…30,000円 (税別)

医療従事者向けリフレ・アロマコース (3 ヶ月) 開講

当校は治療院様の新規自由診療導入に関してのお手伝いもしております。

新メニューに加えたい治療院様にご提案しております。(法人対応)

入学月：本科コースに準ず

受講料：300,000円 (税別) セラピュティックオイル込み

アロマオイル価格表

ベルガモット FCF	15ml	¥5,000	タイムサポレ	15ml	¥7,300
シダーウッドアトラス	//	¥3,200	バジルリナロール	//	¥6,000
サイプレス	//	¥4,600	シナモンリーフ	//	¥3,000
ファーニードル	//	¥3,800	シトロネラ	//	¥3,000
ゼラニウム	//	¥4,800	クラリーセージ	//	¥5,500
グレープフルーツP	//	¥3,000	クローブバット	//	¥3,000
ラベンダー	//	¥5,300	ユーカリプタスグローブ	//	¥2,800
レモン	//	¥2,800	ジンジャールート	//	¥5,200
マージョラム	//	¥6,800	ジュニパーベリー	//	¥8,800
オレンジ	//	¥2,600	レモングラス	//	¥3,000
オレガノ	//	¥6,000	パチュリー	//	¥4,800
ペパーミント	//	¥3,200	プチグレンビガラート	//	¥5,300
ローズマリー	//	¥4,600	ラベンサラ	//	¥6,800
ローズウッド	//	¥4,200	スプリュース	//	¥3,800
ティートウリー	//	¥4,300	タンジェリン	//	¥3,000
ボディーバームベース	120ml	¥3,500	マッサージオイル	120ml	¥3000

セラピュティックオイルの販売もしております。

リフレクソロジーやアロマセラピー、東洋医学などの幅広い知識と技術を活かすことができ、卒業後はプロフェッショナルとして活躍できるものと確信しております。

成15年11月末時点で、当校が認定したボディーバランスセラピストは68名になりました。又、中央整体師会発行の「バランス整体師」の認定者は創立以来4159名になります。

直営店への安定就職が魅力

——技術以外で、他校との差別化をどのように図っていますか？

「生徒募集に際して問い合わせ内容で多

いのは、カリキュラムを中心とした技術についてですが、習得できる技術と同じくらい多いのが卒業後の就職動向についてです。失業率の上昇や有効求人率の低下といった悪化する雇用情勢から考えれば、心配されるのは当たり前ですが、最近では手に技術があっても就職が困難になっているあらわれと思います。

当校でも、当然、卒業後の就職先確保について、様々な対策をうっております。

まず、直営でリラクゼーションスポットの運営を行っており、カリキュラムに組み込んでいるインターンとしての研修後、卒業生を優先的に採用しております。直営店舗は、現在、代官山・新宿・錦糸町の3店舗です。このうち、新宿・錦糸町については、JR東日本の関係会社であるJR東日本スポーツとの合併になっており、この点において当校の信用力が高いことを裏付けていると言えます。この直営店舗については、多店舗展開を計画しており、今後、さらに直営店を増やしていき、安定的な就職先を確保していく考えです。

また、最近では、接骨院も自由診療に注力しており、こうした治療院と就職先の拡大を目的に提携も進めております。接骨院が自由診療に注力する背景には、保険財政の悪化があります。各保険者の請求に対する審査が厳しくなり、かつ、保険行政の変更に伴う患者の個人負担増大により、保険請求だけでは経営が厳しくなっているためです」

——接骨院への就職については、学生側
に問題ありませんか？

「確かに、接骨院の人材募集案内に掲載
しても、生徒の関心が薄いのが現状です」

——これは、どういう理由によるものと
考えますか？

接骨院とリラクゼーションスポットに対
する、イメージが180度異なることに起
因するのではないかと思います。例えば、
利用目的を考えると、接骨院は怪我をし
たから行くのに対し、リラクゼーションス
ポットは癒しを求めてと考えられます。ま
た、内装や雰囲気も、イメージが異なる要
因だと考えます。

当校の学生も、リラクゼーションスポッ
トへの就職を目的に入学しておりますか
ら、当然、こうしたイメージを最初からもっ
ており、その結果、治療院への就職に対す
る関心が薄いと思います」

——こうしたイメージのギャップを埋め
るための対策は考えていますか？

「カリキュラム、及びインターンの派遣
において、見直しをしました。

カリキュラムについては、接骨院が現
在自由診療に注力している現状や背景を始
め、実際に接骨院で働く場合に必要な知識
の習得を取り入れました。

また、インターンとしての派遣について
も、接骨院への派遣を可能にしました。従
来は、直営店のみでしたが、希望者は事前
に接骨院への見学ができ、そのうえでどこ
にインターンとしていくかを決定すること

になりました。

カリキュラムを通してまず頭に描くイ
メージを、そして見学・インターンを通
じて実感を変えらることで、イメージの
ギャップを多少なりとも埋められるものと思
います。

一方で、接骨院自体にも、変化を求めて
います。内装等の変更はコストがかかるた
め、簡単にはできませんが、雰囲気等のコ
ストのかからない部分での変化を求めてい
ます。接骨院の場合、どうしても歴史的な
成り立ちなどから、体育会系的なのりがあ
ります。これが、癒し系ビジネスをイメー
ジした生徒にはなかなか受け入れられませ
んで、こうした体育会系的のりの強要を
避けるなどの変更を求めています。接骨院
からみますと、確かにある意味での企業文
化を変えることになるため、抵抗もあると
思いますが、一方で人材確保が困難である
ことも直面していますので、協力は得られ
るものと思います。

また、接骨院によつては、保険請求を
利用した施術と自由診療による施術の場所
を明確に区切るなどの努力もされており、
徐々にこのギャップは埋められるものと思
います」

使用するアロマ油は化粧品認可品

——就職先の確保以外の特色は？

「入学先を決定する大きな要因として、
就職先ともう一つ大きな問題は学費です。

当校の学費については、詳細は別表に記載
しておりますが、決して安い金額ではあり
ません。従来からローンによる分割制度で
の払込ができましたが、この他に、本年度
から奨学金制度を創設しました。現在、奨
学金制度の適用が可能なのは、リラクゼー
ション本科コースのみですが、今後はこれ
をすべてのコースへの適用を可能にしたい
と考えております。

奨学金制度は事前審査が必要になりま
す。詳細については、別途お問い合わせせ
ください」

——この他の特色について教えていた
けますか？

「これまでお話ししてきたことは、生徒や
治療院にとつての特色になりますが、当校
では患者さんや利用者にも安心して施術が
受けていただけることを常に念頭において
おります。

柔道整復師、鍼灸師、マッサージ師といっ
た国家資格と異なり、当校などの卒業生が
取得できる資格は、あくまで民間資格であ
ります。当校では、この認定にあたり、第
三者機関であるNPO法人日本手技療法協
会（設立準備中）やフィットセラピー協会（P
AA）に業務委託し、これらの機関から認
定証をだしてもらっております。

最近、アロマセラピーが注目されており
ます。これに使用する精油＝エッセンシャ
ルオイル（アロマオイル）についても、当
校はこだわっております。

エッセンシャルオイルの中でも最も高級

とされるセラピュティックオイルのみを利
用した最高品質のアロマセラピー製品ばか
りです。

たいていの精油（アロマオイル）は、海
外からの輸入に頼っております。その輸入
に際してコストの問題から、現在使用され
ている精油（オイル）はほとんどが雑貨扱
いとなっております。当校で使用している
精油（オイル）は、すべて化粧品としての
認可を受けて輸入されたものを使用してお
ります。この精油（オイル）はすべて良質
の天然物ですので、衣服等につけてもシミ
ができません。また、日本アロマセラピー
学会の数少ない推奨精油となっております。

こうしたオイルにもこだわるのは、利用
される方によつては、肌の弱い方もおられ
ますので、そうした方にも安心して利用し
ていただけるようにとのことです。ここま
でもしても、100%安心していただけるわ
けではありませんが、こうした努力を今後
も引き続きしていきたいと思えます。

——外部機関への委託やオイル等へのこ
だわりについてはコスト増大とならないの
ですか？

これについては、当校のこれまでの実績
や経営努力により回避しており、従来と比
べてむしろコスト削減となっております。
また、オイルについては直販しており、こ
の販売網を拡大していくことで、取り扱い
本数を拡大し、さらなるコスト削減をつな
げる考えです」

全国統一カイロプラクティック師免許試験

受験願書受付開始のご案内

日本では、すべての人がカイロプラクティックについて無資格です。国家国民に認知される免許試験を実施致します。

日本カイロプラクティック機構
元東京大学医学部教授
会長 大島正光

受付期間

平成16年2月2日（月）から3月16日（火）午後5時まで
提出（郵送）場所等
NPO（特定非営利活動）法人「日本カイロプラクティック機構（JCO）」
〒112-0002 東京都文京区小石川5-5-2 バンビビル6階
受験要項・願書付「全国統一カイロプラクティック師免許試験模擬問題集」
をご購入の上、受験の申し込みをお願い致します。4,300円（税、送料別）
⇒ヤマト宅急便代金引換

第1回免許試験期日

平成16年4月3日（土）・4日（日）実施

試験地 東京・大阪

受験手数料 30,000円

受験資格

学校教育法（昭和22年法律第26号）第56条の規定により大学に入学することができる者

1. カイロプラクティック師となるのに必要な知識及び技能を修得した者。
国内にカイロプラクティックの教育規定がないため自己申告とさせていただきます。

◎カイロプラクティックの学校、団体、教育受講方法は一切問いません。

◎3年制以上のカイロプラクティック教育機関（学校）卒業生が輩出されるまでの期限限定

2. NPO（特定非営利活動）法人「日本カイロプラクティック機構（JCO）」指定校の卒業生または卒業見込み者。

3. CCE公認カイロプラクティック大学卒業のドクター・オブ・カイロプラクティックが証明した者

その他（欠格事項者）次に掲げる者は受験できません。一既存の法律に準ずる

ア) 日本語に対応できない者。

イ) 視覚、聴覚、音声機能若しくは言語機能に著しい障害を有する者。

ウ) 精神病者・麻薬・大麻若しくはアヘン中毒者、若しくは伝染病疾患にかかっている者。

試験科目及び試験方法（無記名にて受験番号のみ記入）

1日目：平成16年4月3日（土）

午後1時30分より午後3時まで「解剖学」「生理学」

午後3時30分より午後5時まで「病理学」「微生物学」

2日目：平成16年4月4日（日）

午前9時より午前10時30分まで「カイロプラクティック学テクニク」
「脊椎バイオメカニクス」

午前11時より午後12時30分まで「カイロプラクティック学概論」

「カイロプラクティック検査学」「カイロプラクティック倫理（自主規制）」

面接・実技（カイロプラクティック検査、カイロプラクティック・テクニク等）

午後1時30分より午後6時頃まで予定（受験者数により順延あり）

実技試験のサブラクセッション・リスティングについては、パーマー系、ナショナル系、ガンステット等にとらわれない「図」による掲示方式。

合格者の発表

学科の各科目・各実技ともに70%以上を合格ラインと致します。

試験の合格者は、平成16年4月28日（水）に、NPO（特定非営利活動）法人「日本カイロプラクティック機構（JCO）」のホームページ「JCOカイロナビ」に、合格者の受験番号を発表致します。

「合否通知」は平成16年4月28日以降に郵送させていただきます。

不合格者について

今回の、受験手数料を15,000円にさせていただきます。試験科目及び試験方法についての恩典はございません。

行政が変わって、NPO法人「日本カイロプラクティック機構（JCO）」が法人として初めて「民間資格」「全国統一カイロプラクティック師免許試験」を実施。厳しい自主規制により「カイロ師免許」資格から「カイロ（施術）院」の審査・評価・認定・公表まで、国民の皆様にかイロ119番電話相談室等にて広く情報公開をさせていただきます。

免許取得者は、新生の日本カイロプラクティック師会に生涯登録されカイロプラクティック師の職能団体として実績を重ね法制化を目指します。

全国統一カイロプラクティック師免許試験模擬問題集（受験要項・願書付）

日本には、カイロプラクティックの教育基準がありません。

免許試験の水準を公開することが必要と考え受験要項・願書に全国統一カイロプラクティック師免許試験模擬問題集を付けて発行。

受験要項・願書付模擬問題集のお申し込みは、

JCO事務局 FAX:03-5977-1208 又はJCOホームページから――

類似の免許試験にご留意下さい。

当会の、免許試験並びにカイロ院等の認定制度は、昭和57年から超党派による日本カイロプラクティック議員連盟のご協力を頂き、厚生省（当時）と折衝してきた経緯による長い歴史を前提として実施されるものです。

免許証は、3年毎に更新（単位習得制）されます。

日本カイロプラクティック機構の指定校（3年制以上）はJCOホームページをご覧ください。

日本カイロプラクティック機構は 米国財団法人野口医学研究所と提携しています

カイロプラクティック師試験合格者には外部審機関

「野口医学研究所」から認定証が贈られます



NPO（特定非営利活動）法人

日本カイロプラクティック機構

試験に関する照会先（合否以外）

東京都文京区小石川5-5-2 バンビビル6階

電話：03-5977-1207 FAX:03-5977-1208

URL：<http://www.jco.or.jp>

まだ間に合う

専門学校 入試情報

表の見方

「授業時間」は、主に授業を実施する時間帯です。学校により曜日によって授業時間が変わることもあります。

「学費」は、各校より申告のありました入学金・授業料・施設費・実習費など、在学期間中に発生する全ての費用の合計金額です。

「募集人数」は定員ではありません。その入試で募集する予定人数です。

各項目の詳細につきましては学校へ直接お問合せ下さい。

前号での特集「専門学校紹介」の続編として本号では「いまからでも間に合う 専門学校入試情報」を掲載する。本誌編集部が全国の柔整・鍼灸・マッサージの専門学校96校にアンケート調査（1月5日締め切り）を行ったが、そのうち回答があった56校についてを紹介する（順不同）。

なお以下の学校は、今年度の募集は終了している。

東京医療専門学校（TEL 03-3341-4043）、名古屋鍼灸学校（TEL 052-321-4456）、米田柔整専門学校（TEL 052-562-1210）、中和医療専門学校（TEL 0598-235235）、西日本柔道整復専門学校（TEL 06-6762-1248）、アムス柔道整復師養成学院（TEL 06-6947-0800）

北海道ハイテクノロジー専門学校				(0123) 36-8119		〒061-1396 北海道恵庭市恵み野北 2-12-1 JR千歳線 恵み野駅 徒歩12分（スクールバス有） http://www.hht.ac.jp		
コース	授業時間	学費	募集人数	願書受付期間	入試日	備考	検定料	入試科目
柔整 夜間	17:30～20:50	400万	10名	1/18(日)～2/7(火)	2/8(日)		20,000円	教養試験、面接、小論文
鍼灸 昼間	11:00～16:40	400万	15名					
鍼灸 夜間	17:30～20:50	400万	10名					

札幌青葉鍼灸専門学校				(011) 231-8989		〒060-0053 北海道札幌市中央区南三条東 4-1-24 地下鉄東西線 バスセンター前駅 徒歩5分 http://www.aobashinkyu.jp		
コース	授業時間	学費	募集人数	願書受付期間	入試日	備考	検定料	入試科目
鍼灸 昼間	9:00～16:10	435万	若干名	2/2(月)～2/17(火)	2/21(土)	2/22(日) 面接の場合有り 欠員があった場合のみ実施	30,000円	【必須】面接 【選択】以下より1科目選択 国語Ⅰ、数学Ⅰ、生物ⅠB、生物ⅠA
鍼灸 夜間	18:00～22:00	435万	若干名	2/16(月)～3/9(火)	3/13(土)			
柔整 夜間	18:00～22:00	400万	若干名					

北東北東洋医療専門学校				(019) 686-2466		〒020-0151 岩手県岩手郡滝沢村大釜字風林 42-185 JR田沢湖線 小岩井駅 徒歩2分 http://www.echna.ne.jp/harkyu		
コース	授業時間	学費	募集人数	願書受付期間	入試日	備考	検定料	入試科目
鍼灸 午前	8:30～11:45	350万	若干名	1/26(月)～2/18(水)	2/28(土)		20,000円	国語、小論文、面接
柔整 午前	8:30～11:45	350万	若干名	3/1(月)～3/17(水)	3/28(日)			
柔整 午後	13:00～16:15	350万	若干名					

長谷柳絮医療福祉専門学校				(022) 223-3942		〒980-0824 宮城県仙台市青葉区支倉町 2-55 地下鉄 勾当台公園駅 徒歩10分 http://www.haseryujo.ac.jp		
コース	授業時間	学費	募集人数	願書受付期間	入試日	備考	検定料	入試科目
鍼灸 全日	9:00～15:00	370万	若干名	1/5(月)～2/6(金) 2/20(金)～3/5(金)	2/16(月) 3/15(月)	H16.4 開設予定	20,000円	国語Ⅰ、小論文、面接

健生学園東日本医療専門学校				(022) 381-8381		〒981-1104 宮城県仙台市太白区中田 4-4-35 JR東北本線 南仙台駅 徒歩8分 http://www.kenseigakuen.jp		
コース	授業時間	学費	募集人数	願書受付期間	入試日	備考	検定料	入試科目
柔整 午前	9:50～13:00	377万	非公開	～2/13(金) ～2/27(金)	2/15(日) 2/29(日)		25,000円	現代国語、小論文、面接
柔整 夜間	18:00～21:10	377万	非公開	～3/5(金) ～3/19(金)	3/7(日) 3/21(日)			

新潟リハビリテーション専門学校				(0254) 56-8282		〒958-0053 新潟県村上市上市の山 2-16 JR線 村上駅 バス15分 http://www.nrc.ac.jp		
コース	授業時間	学費	募集人数	願書受付期間	入試日	備考	検定料	入試科目
鍼灸 全日	9:00～16:10	350万	非公開	1/26(月)～2/10(火) 2/23(月)～3/10(水)	2/14(土) 3/13(土)		30,000円	国語、小論文、面接

福島柔整鍼灸専門学校					(029) 933-0808		〒963-8026 福島県郡山市並木3-2-23 JR線 郡山駅 バス20分 http://www.fukushima-jyusen.ac.jp		
コース	授業時間	学費	募集人数	願書受付期間	入試日	備考	検定料	入試科目	
柔整	午後	12:30 ~ 16:45	400万	非公開	2/9(月)~2/23(月)	併願時の検定料は50,000円	30,000円	国語、小論文、面接	
柔整	夜間	17:20 ~ 21:35	400万	非公開					2/29(日)
鍼灸	午後	12:30 ~ 16:45	400万	非公開	3/8(月)~3/19(金)	3/21(日)			
鍼灸	夜間	17:20 ~ 21:35	400万	非公開					

国際メディカルテクノロジー専門学校					(024) 956-0160		〒963-8811 福島県郡山市方八町2-4-19 JR線 郡山駅 徒歩3分 http://www.fsg.gr.jp/medical		
コース	授業時間	学費	募集人数	願書受付期間	入試日	備考	検定料	入試科目	
鍼灸	全日	9:20 ~ 16:40	420万	非公開	~2/19(木) ~3/4(木) ~3/24(水) ~4/1(木)	2/21(土) 3/6(土) 3/26(金) 4/3(土)	定員になり次第締切	25,000円	【自己推薦・社会人・一般】 書類選考、面接、現代国語I 【社会人特別】 書類選考、面接、作文

東京医療福祉専門学校					(03) 3551-5751		〒104-0032 東京都中央区八丁堀2-29-15 地下鉄日比谷線 八丁堀駅 徒歩1分 http://www.tokyoiryofukushi.ac.jp		
コース	授業時間	学費	募集人数	願書受付期間	入試日	備考	検定料	入試科目	
鍼灸	午前	9:00 ~ 14:30	435万	7名	~2/27(金)	2/29(日)	30,000円	一般常識、面接	
鍼灸	夜間	18:00 ~ 21:10	435万	7名					

日本健康医療専門学校					(0120) 81-1349		〒111-0053 東京都台東区浅草橋3-31-5 JR総武線 浅草橋駅 徒歩7分 http://niken.jp		
コース	授業時間	学費	募集人数	願書受付期間	入試日	備考	検定料	入試科目	
柔整	午後	13:30 ~ 16:50	500万	非公開	1/26(月)~2/5(木)	2/7(土)	独自の奨学金制度有	30,000円	現代国語、小論文、面接
柔整	夜間	18:00 ~ 21:20	500万	非公開					
鍼灸	午前	9:10 ~ 12:30	500万	非公開					
鍼灸	夜間	18:00 ~ 21:20	500万	非公開					

中央医療学園専門学校					(03) 5604-3100		〒116-0002 東京都荒川区荒川1-41-10 地下鉄日比谷線 三ノ輪駅 徒歩7分 http://www.chuuh-med.com		
コース	授業時間	学費	募集人数	願書受付期間	入試日	備考	検定料	入試科目	
柔整	午後	13:30 ~ 16:45	420万	非公開	1/19(月)~2/20(金)	2/22(日)	25,000円	国語、面接	
柔整	夜間	18:00 ~ 21:15	420万	非公開					
鍼灸	午後	13:30 ~ 16:45	420万	非公開					
鍼灸	夜間	18:00 ~ 21:15	420万	非公開					

長生学園					(03) 3738-1630		〒144-0055 東京都大田区仲六郷2-35-7 京浜急行線 雑色駅 徒歩5分 http://www.chousei.ac.jp		
コース	授業時間	学費	募集人数	願書受付期間	入試日	備考	検定料	入試科目	
あま指	夜間	18:00 ~ 21:10	330万	非公開	2/2(月)~3/4(木)	3/6(土)	欠員があった場合のみ実施	20,000円	国語、社会、面接

日本鍼灸理療専門学校					(03) 3461-4787		〒150-0031 東京都渋谷区桜丘町20-1 JR山手線 渋谷駅 徒歩5分 http://www.hanada.ac.jp		
コース	授業時間	学費	募集人数	願書受付期間	入試日	備考	検定料	入試科目	
鍼灸	午前	9:00 ~ 12:15	385万	若干名	1/15(木)~2/4(水)	2/7(土)	30,000円	国語、英語、小論文、面接	
鍼灸	夜間	18:00 ~ 21:10	385万	若干名					

日本柔道整復専門学校					(03) 3461-4740		〒150-0031 東京都渋谷区桜丘町20-1 JR山手線 渋谷駅 徒歩5分 http://www.hanada.ac.jp		
コース	授業時間	学費	募集人数	願書受付期間	入試日	備考	検定料	入試科目	
柔整	午前	9:00 ~ 12:15	447万	若干名	1/15(木)~2/4(水)	2/7(土)	30,000円	国語、英語、小論文、面接	
柔整	夜間	18:00 ~ 21:10	447万	若干名					

山野医療専門学校					(03) 5772-5111		〒151-0051 東京都渋谷区千駄ヶ谷3-10-6 JR山手線 山手線 徒歩8分 http://www.yamano-mc.jp		
コース	授業時間	学費	募集人数	願書受付期間	入試日	備考	検定料	入試科目	
柔整	夜間	18:00 ~ 21:15	471万	15名	~2/14(土)	2/21(土)	20,000円	国語、小論文、面接	

東京医学柔整専門学校（4年制）				(0120) 400-626		〒114-0004 東京都北区堀船 2-1-11 都電荒川線 梶原駅 徒歩1分 http://www.sunshine.ac.jp/J/index.htm		
コース	授業時間	学費	募集人数	願書受付期間	入試日	備考	検定料	入試科目
柔整	午前		非公開	~2/12(木) ~2/24(火)	2/14(日) 2/27(金)	大学または大学院の卒業資格も同時取得。 授業時間・学費等は問い合わせ	20,000円	書類選考・面接・作文
柔整	夜間		非公開	~3/9(火) ~3/23(火) ~4/1(木)	3/12(金) 3/26(金) 4/3(土)			

帝京医学技術専門学校				(03) 3377-7220		〒151-0071 東京都渋谷区本町 6-31-1 京王新線 幡ヶ谷駅 徒歩7分 http://www.gaku-oki.ac.jp/i_index			
コース	授業時間	学費	募集人数	願書受付期間	入試日	備考	検定料	入試科目	
柔整	夜間	18:00~21:30	454万	非公開	2/2(月)~2/12(木) 2/16(月)~3/17(水)	2/15(日) 3/19(金)	2/16(月)の受験も可	30,000円	【必須】面接・作文 【選択】国語・英語・化学・生物より1科目

早稲田医療専門学校				(03) 3202-2101		〒169-0051 東京都新宿区西早稲田 3-18-4 JR山手線・西武新宿線・営団東西線 高田馬場駅 徒歩10分 http://www.wasedat.human.ac.jp			
コース	授業時間	学費	募集人数	願書受付期間	入試日	備考	検定料	入試科目	
鍼灸	全日	9:30~15:00	519万	非公開	1/26(月)~2/16(月)	2/21(土)		25,000円	国語、作文、面接
鍼灸	夜間	18:00~21:10	519万	非公開	2/23(月)~3/15(月)	3/22(月)			

日本健康ビジネス専門学校				(03) 3944-7559		〒170-0005 東京都豊島区南大塚 1-58-7 JR山手線 大塚駅 徒歩3分 http://www.m-nikken.ac.jp		
コース	授業時間	学費	募集人数	願書受付期間	入試日	備考	検定料	入試科目
柔整	午後	13:00~16:30	422万	若干名	入試日1週間前まで	2/15(日)	25,000円	【推薦】小論文、面接
柔整	夜間	17:30~21:00	422万	若干名		2/29(日)		

面接時の服装と心構え

きちんとした服装は、試験官に好印象を与えます。社会人はいわゆるリクルースタイル、高校生は学生服が基本です。ヒゲや爪などはきちんと手入れをし、シャツやブラウス・スーツ類はアイロンがけをして清潔感を与えるように注意してください。茶髪や男性の長髪などは嫌う学校もあります。

身だしなみには十分注意して面接に臨んでください。

面接時に一番よく聞かれるのが「志望動機」です。「なぜ治療家になりたいと思うようになったのか」「卒業後、治療家になって何がしたいのか」といったことについて、しっかり自分の考えを答えられるようにしておくことが大切です。

また、どんなにすばらしい回答を準備していても、態度や言い方で面接官に与える印象は変わります。社会人として常識的な、年齢相応の話しかたができれば問題ありません。同時に、丁寧に熱意を持って話そう努力すると好印象につながります。

「できなかった子(生徒)をできる子(学生)にするのが教育(ミネルヴァ)を実践(書籍刊)

日本で初めて大学または大学院も同時に卒業の柔道整復(接骨・ほねつぎ)師を養成

名誉校長が創立し、総長・学長を務める東京福祉大学通信教育部のカリキュラムも履修。高度な高齢者福祉や社会福祉の援助技術も学び、「こころのケア」もできる柔道整復の専門家を養成。

柔道整復学科I・II

〈4年・4月入学〉

- ◆初年度納入金(2回分納)
柔道整復学科I:1,450,000円
柔道整復学科II:1,280,000円
※別途大学・大学院併修費用が必要
- ◆選考方法(大学併修の場合)
書類選考・面接・作文
※大学院併修をご希望の場合はお問い合わせください。

選考日	出願期間
2月14日(土)	~2004年2月12日(木)
2月27日(金)	~2004年2月24日(火)
3月12日(金)	~2004年3月9日(火)
3月26日(金)	~2004年3月23日(火)
4月3日(土)(柔道整復学科IIのみ)	~2004年4月1日(木)

※大学院併修をご希望の場合はお問い合わせください。

授業料免除特待生募集(柔道整復学科IIのみ)
※詳細はお問い合わせください。

東京都北区 王子駅近く **東京福祉大学 学習センター**
TOKYO UNIVERSITY OF SOCIAL WELFARE, LEARNING CENTER
東京医学柔整専門学校 お問い合わせは **入学課** まで
☎0120-400-626

早稲田速記医療福祉専門学校					(03) 3200-6786		〒171-8543 東京都豊島区高田 3-11-17 JR 山手線・西武新宿線・営団東西線 高田馬場駅 徒歩1分 http://www.w-sokki.ab.psiweb.com		
コース	授業時間	学費	募集人数	願書受付期間	入試日	備考	検定料	入試科目	
鍼灸	夜間	18:00～21:15	481万	若干名	1/29(木)～2/17(火) 2/26(木)～3/2(火) 3/11(木)～3/16(火) 3/23(火)～3/25(木)	2/22(日) 3/6(土) 3/20(土) 3/28(日)	見学会参加者・来校者は検定料免除	20,000円	書類審査、作文、面接

関東柔道整復専門学校					(0120) 492-241		〒190-0012 東京都立川市曙町 1-13-13 JR 中央線・南武線・青梅線 立川駅 徒歩3分 http://www.kanto-jusei.ac.jp		
コース	授業時間	学費	募集人数	願書受付期間	入試日	備考	検定料	入試科目	
柔整	午後	13:30～16:40	480万	非公開	1/26(月)～2/4(水) 2/9(月)～2/18(水)	2/7(土) 2/21(土)	25,000円	書類審査、小論文、 面接	
柔整	夜間	18:00～21:10	480万	非公開	2/23(月)～3/3(水) 3/15(月)～3/24(水)	3/6(土) 3/27(土)			

大東医学技術専門学校					(03) 5399-7853		〒175-0082 東京都板橋区高島平 9-43-2 地下鉄三田線 西台駅 徒歩10分 http://www.daito.ac.jp/isen/		
コース	授業時間	学費	募集人数	願書受付期間	入試日	備考	検定料	入試科目	
柔整	夜間	18:00～21:10	443万	非公開	2/2(月)～2/20(金) 2/25(水)～3/4(木)	2/24(火) 3/8(月)	25,000円	英語、国語、小論文、 面接	

神奈川柔道整復専門学校					(042) 740-7222		〒228-0813 神奈川県相模原市松が枝町 7-5 小田急線 小田急相模原駅 徒歩5分 http://www.hirai-gakuen.ac.jp		
コース	授業時間	学費	募集人数	願書受付期間	入試日	備考	検定料	入試科目	
柔整	午後	14:00～17:10	390万	非公開	定員になり次第終了	随時	20,000円	小論文、AO 面接	
柔整	夜間	18:00～21:10	390万	非公開					



次代は、ますます癒し系。
豊かな人間性と
心やさしい医療人を育てます。

医療に携わる人間は、技術や知識、臨床経験はもちろんのこと、
医療人としてすぐれた人格をも備えていることが必要です。
本校は万全の体制の中、次代に求められる医療人を育成。
身につく技術はより確かでより高度。
現場で心から必要とされる質の高い人材を送りだします。

柔道整復師学科 昼間部60名・夜間部60名

- 特長① 臨床経験豊かな講師陣が展開する実践的な授業
- 特長② 国家試験100%合格を目指した「国家試験対策ゼミ」
- 特長③ 実践力を高める最新の医療機器を導入した実習室

体験入学 日時 2月8日(日)・3月7日(日)
時間 13:30～15:30(受付13:00～)

特別奨学生度あり
(学費一部免除)

選考日	願書受付期間
2月7日(土)	1月26日(月)～2月4日(水)
2月21日(土)	2月9日(月)～2月18日(水)
3月6日(土)	2月23日(月)～3月3日(水)
3月27日(土)	3月15日(月)～3月24日(水)

関東柔道整復専門学校

シカクニ ツヨイ

FREE DIAL 0120-492-241

〒190-0012 東京都立川市曙町1-13-13 JR立川駅下車北口より徒歩3分
<http://www.kanto-jusei.ac.jp>(PC・携帯兼用) e-mail info@kanto-jusei.ac.jp

学校見学随時実施中

日本工学院八王子専門学校				(0426) 37-3111		〒192-0983 東京都八王子市片倉町1404-1 JR 横浜線 八王子みなみ駅 スクールバス送迎 http://www.neec.ac.jp		
コース	授業時間	学費	募集人数	願書受付期間	入試日	備考	検定料	入試科目
鍼灸	全日	9:15 ~ 17:00	484万	非公開	2/2(月) ~ 3/8(月)	3/14(日)	25,000円	【必須】国語、面接、小論文 【選択】英語、数学、生物より1科目
柔整	全日	9:15 ~ 17:00	484万	非公開				

浦和専門学校				(0120) 292233		〒330-0055 埼玉県さいたま市浦和区東高砂町30-8 JR 京浜東北線・東北本線 浦和駅 徒歩5分 http://www007.upp.so-net.ne.jp/urasen		
コース	授業時間	学費	募集人数	願書受付期間	入試日	備考	検定料	入試科目
鍼灸	午後	12:40 ~ 17:30	467万	非公開	~ 2/6(金)	2/7(土)	20,000円	【推薦】小論文、面接 【一般】国語、生物、小論文、面接
鍼灸	夜間	18:10 ~ 21:20	467万	非公開	~ 2/27(金)	2/28(土)		

埼玉東洋医療専門学校				(048) 984-4701		〒342-0041 埼玉県吉川市保1-21-7 JR 武蔵野線 吉川駅 徒歩5分 http://www.saitama-toyo.ac.jp		
コース	授業時間	学費	募集人数	願書受付期間	入試日	備考	検定料	入試科目
鍼灸	午前	9:00 ~ 14:30	472万	非公開	1/19(月) ~ 2/10(火)	2/15(日)	30,000円	【推薦・社会人】小論文、面接 【一般】生物、物理、化学より1科目選択、小論文、面接
					2/16(月) ~ 3/2(火)	3/6(日)		
鍼灸	午後	15:00 ~ 19:50	472万	非公開	3/8(月) ~ 3/16(火)	3/21(日)		

湘南医療福祉専門学校				(045) 820-1387		〒244-0805 神奈川県横浜市戸塚区川上町84-1 JR 横須賀線 東戸塚駅 徒歩2分 http://www.smw.ac.jp		
コース	授業時間	学費	募集人数	願書受付期間	入試日	備考	検定料	入試科目
鍼灸	全日	9:20 ~ 16:40	441万	30名	1/26(月) ~ 2/19(木)	2/22(日)	20,000円	一般常識、作文、面接
鍼灸	夜間	18:20 ~ 21:30	441万	15名				

静岡医療学園専門学校				(054) 256-7770		〒421-0115 静岡県静岡市みずほ5-14-22 JR 東海道本線 安倍川駅 徒歩1分 http://www.shizuokaisen.com		
コース	授業時間	学費	募集人数	願書受付期間	入試日	備考	検定料	入試科目
柔整	午後	13:30 ~ 16:40	420万	若干名	1/26(月) ~ 3/3(水)	3/7(日)	20,000円	適性試験、小論文、面接
柔整	夜間	18:00 ~ 21:10	420万	若干名				

専門学校浜松医療学院				(053) 585-1333		〒434-0038 静岡県浜北市貴布祿232-3 遠州鉄道 浜北駅 徒歩5分 http://www.morishima.ac.jp		
コース	授業時間	学費	募集人数	願書受付期間	入試日	備考	検定料	入試科目
鍼灸	午前	9:30 ~ 12:45	405万	若干名	1/19(月) ~ 2/13(金)	2/22(日)	25,000円	【必須】国語、面接、書類審査 【選択】生物、数学のいずれか1科目
鍼灸	午後	13:30 ~ 16:45	405万	若干名				
柔整	午前	9:30 ~ 12:45	405万	若干名				
柔整	午後	13:30 ~ 16:45	405万	若干名				

鍼灸科(昼間部・夜間部)

学生募集

試験日 2月7日(土)
2月28日(土)

学校見学随時受付中

入学者全員の独立開業を目指す!

鍼灸師としての実践力を養う豊富な実技実習や大学と提携した解剖学の授業の他に、独立開業に必要な経営学をカリキュラムに組み入れ、治療院経営のノウハウについて具体的な事例を紹介。設立から立地選定、広報宣伝そして経営維持と成功への戦略。まさに即戦力となりうるためのカリキュラムがここにあります。

視能訓練士科(午前部)

====就職率の高い国家資格====

眼科診療や検査設備の整った総合病院や大学病院などで活躍する、視機能検査と視能矯正のエキスパート。パソコンの普及により視機能に障害をもつ人が増加する中、視能訓練士は全国でもわずか5,000名程度と少なく、圧倒的に不足しています。

※試験日: 鍼灸科と同じ

学校法人
古藤学園

浦和専門学校

FREE
DIAL

0120-29-2233

〒330-0055 埼玉県さいたま市浦和区東高砂町30番8号 URL: <http://www007.upp.so-net.ne.jp/urasen>

トライデントスポーツ健康科学専門学校					(052) 735-1608		〒464-8611 愛知県名古屋千種区今池1-5-31 JR中央本線・地下鉄東山線 千種駅 徒歩3分 http://www.tc.kawai-juku.ac.jp		
コース	授業時間	学費	募集人数	願書受付期間	入試日	備考	検定料	入試科目	
鍼灸	午前	9:20～12:30	375万	非公開	～3/11(木)	3/15(月)	スポーツ鍼灸専攻は495万	20,000円	【一般】国語Ⅰ・Ⅱ、小論文、面接、書類審査 【推薦】国語Ⅰ・Ⅱ、面接、書類審査 【一般奨学生】国語Ⅰ・Ⅱ、英語Ⅰ、小論文、面接、書類審査 【資格取得者奨学生】小論文、面接、書類審査
鍼灸	午後	18:20～21:30	375万	非公開					

ユマニテック東洋医療専門学校					(0593) 49-6033		〒510-0854 三重県四日市市塩浜本町2-34 近鉄名古屋線 塩浜駅 徒歩3分 http://www.humanitec.ac.jp		
コース	授業時間	学費	募集人数	願書受付期間	入試日	備考	検定料	入試科目	
鍼灸	午前	9:00～14:30	415万	約20名	1/19(月)～2/10(火)	2/15(日)	25,000円	①2/15(一般入試のみ) 英語Ⅰ、数学Ⅰ、小論文、面接 ②3/17(特別入試) 【推薦入試】基礎テスト(英数総合)、小論文、面接 【一般入試】英語Ⅰ、数学Ⅰ、小論文、面接 【特待生制度】小論文、面接	
鍼灸	午後	13:00～17:50	415万		2/16(月)～3/12(金)	3/17(日)			

甲賀健康医療専門学校					(0748) 88-6177		〒520-3403 滋賀県甲賀郡甲賀町鳥居野1085 JR草津線 甲賀駅 徒歩15分 http://www.kohga-ac.jp		
コース	授業時間	学費	募集人数	願書受付期間	入試日	備考	検定料	入試科目	
柔整	午後	13:40～16:50	420万	20名	～2/20(金)	2/22(日)	30,000円	国語Ⅰ・Ⅱ、小論文、面接、書類審査	
				～3/5(金)	3/7(日)				
				～3/26(金)	3/28(日)				

京都衛生専門学校					(075) 672-1106		〒601-8011 京都府京都市南区東九条南山王町5-1 JR線 京都駅 徒歩5分 http://www.kyoto-eisel.ac.jp		
コース	授業時間	学費	募集人数	願書受付期間	入試日	備考	検定料	入試科目	
柔整	午後	13:00～16:30	400万	60名	1/19(月)～2/20(月)	2/22(日)	鍼灸科認可申請中	10,000円	【推薦入試】面接・小論文 【一般入試】面接・小論文・総合理科
柔整	夜間	18:00～21:30	400万	60名		2/23(月)～3/19(金)			
鍼灸	午後	13:00～16:30	400万	60名					
鍼灸	夜間	18:00～21:30	400万	60名					

森ノ宮医療学園専門学校					(06) 6976-6889		〒537-0022 大阪府大阪市東成区中本4-1-8 地下鉄中央線 緑橋駅 徒歩6分 http://www.morinomiyaya.ac.jp		
コース	授業時間	学費	募集人数	願書受付期間	入試日	備考	検定料	入試科目	
鍼灸	全日	9:00～16:10	492万	若干名	1/13(火)～2/13(金)	2/21(土)	30,000円	【必須】 国語、小論文、面接 【選択】 生物、社会、英語より1科目	
鍼灸	午後	13:00～16:10	456万	若干名					
鍼灸	夜間	17:50～21:00	456万	若干名					
柔整	全日	9:00～16:10	492万	若干名					
柔整	午後	13:00～16:10	456万	若干名					
柔整	夜間	17:50～21:00	456万	若干名					

東洋医療専門学校					(0120) 418-304		〒532-0004 大阪府大阪市淀川区西宮原1-5-35 JR線・地下鉄御堂筋線 新大阪駅 徒歩5分 http://www.toyoiryu.ac.jp		
コース	授業時間	学費	募集人数	願書受付期間	入試日	備考	検定料	入試科目	
鍼灸	全日	9:10～14:50	420万	若干名	～2/20(金)	2/21(土)	20,000円	欠員があった場合のみ実施 適性検査・作文・面接	
鍼灸	夜間	18:00～21:10	360万	若干名					

関西医療学園専門学校					(06) 6699-2222		〒558-0011 大阪府大阪市住吉区荻田6-18-13 地下鉄御堂筋線 あびこ駅 徒歩5分 http://www.kansai.ac.jp		
コース	授業時間	学費	募集人数	願書受付期間	入試日	備考	検定料	入試科目	
鍼灸	夜間	17:50～21:00	450万	若干名	1/23(火)～2/3(火)	2/11(水)	30,000円	国語、生物、面接	

行岡整復専門学校					(072) 621-0881		〒567-0801 大阪府茨木市総持寺1-1-41 阪急京都線 総持寺駅 徒歩7分 http://www.yukioka.ac.jp		
コース	授業時間	学費	募集人数	願書受付期間	入試日	備考	検定料	入試科目	
柔整	午後	13:30～16:40	395万	非公開	1/29(木)～2/12(木)	2/14(日)	30,000円	国語Ⅰ・Ⅱ、小論文、面接	
柔整	夜間	17:50～21:00	395万	非公開	2/27(金)～3/12(金)	3/14(日)			

大阪鳳林医療学院					(06) 6266-9449		〒541-0054 大阪府大阪市中央区南本町1-4-10 地下鉄御堂筋線・堺筋線・中央線 堺筋本町駅 徒歩1分 http://www.orin.or.jp		
コース	授業時間	学費	募集人数	願書受付期間	入試日	備考	検定料	入試科目	
柔整	午後	13:00～16:10	460万	非公開	1/26(月)～2/12(木)	2/15(日)	20,000円	【一般入試】国語、生物、小論文、面接	
柔整	夜間	18:00～21:10	460万	非公開					
鍼灸	午後	13:00～16:10	460万	非公開	2/16(月)～3/18(木)	3/21(日)		【社会人入試】小論文、面接	
鍼灸	夜間	18:00～21:10	460万	非公開					

明治東洋医学院専門学校					(06) 6381-3811		〒564-0034 大阪府吹田市西御旅町7-53 阪急千里線 下新庄駅 徒歩5分 http://www.meiji-s.ac.jp		
コース	授業時間	学費	募集人数	願書受付期間	入試日	備考	検定料	入試科目	
鍼灸	午後	13:00～16:10	460万	若干名	2/16(月)～3/8(月)	3/14(日)	20,000円	小論文、面接	
鍼灸	夜間	18:00～21:10	460万	若干名					
柔整	午後	13:00～16:10	460万	若干名					
柔整	夜間	18:00～21:10	460万	若干名					

関西健康科学専門学校					(0797) 22-7221		〒659-0065 兵庫県芦屋市公光町1-18 JR線 芦屋駅 徒歩10分 http://www.kanken.ac.jp		
コース	授業時間	学費	募集人数	願書受付期間	入試日	備考	検定料	入試科目	
柔整	午後	13:00～16:10	430万	非公開	1/28(水)～2/11(水)	2/15(日)	30,000円	【推薦・社会人】小論文、面接 【一般】国語Ⅰ・Ⅱ、生物ⅠA・B、面接	
柔整	夜間	18:00～21:10	430万	非公開	2/25(水)～3/10(水)	3/14(日)			

朝日医療技術専門学校					(086) 214-5214		〒700-0013 岡山県岡山市伊福町3-10-14 JR線 岡山駅 徒歩10分 http://www.asahi.ac.jp		
コース	授業時間	学費	募集人数	願書受付期間	入試日	備考	検定料	入試科目	
柔整	午後	13:00～16:10	456万	非公開	1/13(火)～2/7(土)	2/8(日)	併願時の検定料は35,000円	英語、数学、国語、理科、面接	
柔整	夜間	18:00～21:10	456万	非公開					
鍼灸	夜間	18:00～21:10	456万	非公開					

I G L 医療専門学校					(082) 849-5001		〒731-3164 広島県広島市安佐南区伴東1-12-18 広島高速交通アストラムライン 長楽寺駅 徒歩7分 http://www.igl.or.jp/iryo		
コース	授業時間	学費	募集人数	願書受付期間	入試日	備考	検定料	入試科目	
鍼灸	午後	13:00～18:00	435万	若干名	1/19(月)～2/5(木)	2/7(土)	30,000円	国語、生物、小論文、面接	
柔整	午後	13:00～18:00	435万	若干名	2/9(月)～3/18(木)	3/20(土)			

四国医療専門学校					(0877) 49-5800		〒769-0205 香川県綾歌郡宇多津町浜五番丁62-1 JR線 宇多津駅 徒歩5分 http://www.459.ac.jp		
コース	授業時間	学費	募集人数	願書受付期間	入試日	備考	検定料	入試科目	
あま	昼間	10:40～16:10	402万	非公開	2/2(月)～2/27(金)	3/6(土)	25,000円	一般常識・面接	
鍼灸	昼間	10:40～16:10	366万	非公開					
鍼灸	夜間	17:55～22:00	366万	非公開					
柔整	昼間	10:40～16:10	366万	非公開					
柔整	夜間	17:55～22:00	366万	非公開					

広島医療体育学院専門学校					(0827) 53-1103		〒739-0627 広島県大竹市小方町小方苦ノ坂東山171 JR山陽本線 大竹駅 スクールバス送迎 http://www.hams-ac.jp		
コース	授業時間	学費	募集人数	願書受付期間	入試日	備考	検定料	入試科目	
柔整	全日	9:20～16:20	432万	若干名	1/26(月)～2/13(金)	2/15(日)	30,000円	国語、生物、小論文、面接	
					1/26(月)～2/13(金)	2/22(日)			
					2/16(月)～3/5(金)	3/7(日)			
					3/8(月)～3/26(金)	3/28(日)			

福岡医健専門学校					(0120) 717-261		〒 812-0032 福岡県福岡市博多区石城町 7-30 地下鉄箱崎線 千代県庁口駅 徒歩 10 分 http://www.iken.ac.jp		
コース	授業時間	学費	募集人数	願書受付期間	入試日	備考	検定料	入試科目	
柔整	午前	9:20 ~ 12:30	545 万	非公開	~ 2/ 5(木)	2/ 8 (日)	20,000 円	国語、作文、書類選考、 生物、適職診断	
柔整	夜間	18:20 ~ 21:30	545 万	非公開	2/ 6(金)~2/19(木)	2/22 (日)			
鍼灸	午後	13:20 ~ 16:30	545 万	非公開	2/20(金)~3/ 4(木)	3/ 7 (日)			

九州環境福祉医療専門学校					(0942) 81-3131		〒 841-0027 佐賀県鳥栖市松原町 1709-2 JR 線 田代駅 徒歩 3 分 http://www.kyuhuku.net		
コース	授業時間	学費	募集人数	願書受付期間	入試日	備考	検定料	入試科目	
鍼灸	全日	9:00 ~ 16:25	460 万	30 名	2/ 2(月)~2/10(火)	2/14 (土)	30,000 円	事前作文、面接、国語	
					2/23(月)~3/ 3(水)	3/ 6 (土)			
					3/ 8(月)~3/17(水)	3/20 (土)			

鹿児島鍼灸専門学校					(099) 259-0615		〒 890-0051 鹿児島県鹿児島市高麗町 37-7 JR 線 鹿児島中央駅 徒歩 15 分 http://www.k-cam.ac.jp/kashin/siframe.htm		
コース	授業時間	学費	募集人数	願書受付期間	入試日	備考	検定料	入試科目	
鍼灸	昼間	11:00 ~ 16:30	400 万	非公開	~ 2/ 4(水)	2/ 8 (日)	30,000 円	国語、小論文、面接	
					2/17(火)~3/18(木)	3/21 (日)			

帝京平成大学 (4 年制)					(0436) 74-3920		〒 290-0193 千葉県市原市潤井戸 2289 JR 京葉線・外房線 蘇我駅 バス 25 http://www.thu.ac.jp		
コース	授業時間	学費	募集人数	願書受付期間	入試日	備考	検定料	入試科目	
鍼灸	全日	9:20 ~ 18:10	未定	非公開	2/ 9(月)~2/18(水)	2/21 (土)	35,000 円	【必須】面接 【選択】国語、英語、数学、 生物、化学より 2 科目	
柔整	全日	9:20 ~ 18:10	未定	非公開	2/20(金)~3/ 5(金)	3/ 9 (金)			

鈴鹿医療科学大学 (4 年制)					(0593) 83-9591		〒 510-0293 三重県鈴鹿市岸岡町 1001-1 近鉄名古屋線 千代崎駅 徒歩 12 分 http://www.suzuka-u.ac.jp		
コース	授業時間	学費	募集人数	願書受付期間	入試日	備考	検定料	入試科目	
鍼灸	全日	9:00 ~ 18:00	959 万	12 名	2/16(月)~2/27(金)	3/ 5 (金)	35,000 円	数学 (I・II・A)・化学 I B・生物 I B より 1 科 目選択	

明治鍼灸大学 (4 年制)					(0771) 72-1188		〒 629-0392 京都府船井郡日吉町 JR 山陰本線 鍼灸大学前駅 徒歩 2 分 http://www.meiji-u.ac.jp		
コース	授業時間	学費	募集人数	願書受付期間	入試日	備考	検定料	入試科目	
鍼灸	全日	9:30 ~ 16:40	1,010 万	5 名	2/16(月)~2/27(金)	3/ 6 (土)	30,000 円	【必須】英語、小論文、 面接 【選択】生物 I B、化学 I B、物理 I B より 1 科 目	
柔整	全日	9:30 ~ 16:40	958 万	各 5 名	2/16(月)~2/27(金) 3/12(金)~3/23(火)	3/ 6 (土) 3/26 (金)			3/ 26 は小論文・面接のみ

明治鍼灸大学医療技術短期大学部					(0771) 72-1188		〒 629-0392 京都府船井郡日吉町 JR 山陰本線 鍼灸大学前駅 徒歩 2 分 http://www.meiji-i.ac.jp		
コース	授業時間	学費	募集人数	願書受付期間	入試日	備考	検定料	入試科目	
柔整	全日	9:30 ~ 16:40	731 万	各 5 名	2/16(月)~2/27(金) 3/12(金)~3/23(火)	3/ 6 (土) 3/26 (金)	30,000 円	【必須】英語、小論文、 面接 【選択】生物 I B、化学 I B、物理 I B より 1 科目	



西ヶ原・牧元院長（左）と十条・西村院長

接骨業界に革命を！人材を“人財”に

より良い技術・サービス・信頼がモットー

JMTメディカル・グループ 西ヶ原はり灸接骨院・牧元氏 十条中央はり灸接骨院・西村氏

——10院でスタッフの総数は何名ですか。

牧元 60名です。

——柔道整復師、鍼灸師・

マッサージ師の有資格者は何名いるのですか。

西村 柔道整復師は15名

で鍼灸師・マッサージ師は

14名です。柔道整復師でか

つ鍼灸師・マッサージ師の

資格をもっている人は8名

です。学生は39名（受付15

名、その他24名）です。

——人材の採用、育成、

教育・定着までをお聞きし

たいのですが、まず、採用についてですが、

採用方針というものをお持ちなのか。どの

ようなスタンスで対応しているのか、その

辺からお願ひ致します。

西村 基本的には、経験は一切問いませ

ん。とにかくヤル気だけです。ヤル気を見

せてくれる人です。体育会系のノリなので、

上下関係がしっかりしていたり、あいさつ

ができるなどです。患者さんにはお年寄り

が多いので、目上の人に対する尊敬の念

で接することができることなどですね。

——ここは地域的にもお年寄りが多い場

所ですね。患者のうちお年寄りの比率はど

れ位ですか。

牧元 それぞれの治療院の1日の患者数

は100名程度ですが、そのうちの多くの

患者さんが高齢者です。当グループでは老

人が多いため、「老人治せずして何ができ

る」の言葉を肝に銘じ、かつ、技術にばか

り頼るのではなく挨拶、心づかい、言葉遣

い、上下関係など人間的に成長できる人材

を育てています。よく修行は掃除からと言

いますが、掃除ができない人は技術を身に

付けることができませぬ。なぜかと言つと

細かい目に付かないほこりやゴミを見過ご

したり、見えない人には人間の体の奥が見

えないのです。

——スタッフの採用試験は、やはり面接

ですか。

牧元 基本的には、面接です。実技をす

るところもありますが、スタッフになれば

我々で教えられますので、ヤル気さえあれ

ば必ず技術は習得できるはずですよ。です

から、できなくても構わないのです。逆に、

ある考え方に凝り固まっているとそれを解

すのに大変なので、できない方がいい時も

あります。何も知らない方が教え易いのも

事実です。

——面接ではどのようなことを聞かれる

のですか。

牧元 業界に入った理由、履歴書に書い

てある過去の内容などですが、このように

基本的に聞いたことの応答は、あまりあて

にしていませぬ。面接に来てくれた本人が、

どのような笑顔を出してくれるか、どうい

う口調で話してくれるか、どのくらい説

得力があるか、その人自身の人柄をみている

ので、過去の経歴は一切関係ありません。

対応の仕方といった部分の方が重要ですよ

西ヶ原はり灸接骨院（牧元雄一朗院長、東京・北区西ヶ原4-27-12、Tel.03-3918-5275）と十条中央はり灸接骨院（西村修院長、東京・北区中十条、Tel.03-3905-4103）は、ともにJMTメディカル・グループ（代表：平松利明会長）に所属する中心的治療院。JMT（Japan Management Training）グループは、単なる集合体を意味するのではなく、一人一人が治療家としてのスペシャリストとなり得るよう育成することを目的としている。①より良い技術②より良いサービス③より良い信頼——をモットーに、社会における総合健康プロデュースを手がけるJMTグループは、西ヶ原・十条2院のほか「いなり通り鍼灸接骨院」、「小台中央はり灸接骨院」などあわせて10院が展開されている。「何よりもこの仕事は“人対人”なのです。人間味あふれ、術者と患者がお互いに尊敬し合える“人財”を育てています」と牧元氏が言うように、成長をしている治療院というのは基本的に技術がしっかりしていなければいけない、という基本原則をしっかりと守っている。

その一方で接骨院業務をデータベース化し、JMTグループはあらゆることをマニュアル化することで患者への対応、技術向上、知識向上を目指している。ある段階までできたら次のステップへと進んでいく。また新患動向や保険者別割合、分院長になるための経営マニュアルもあります。「しかし治療する相手は人間ですのでマニュアル一辺倒でも困ります。デジタルとアナログ（人間臭さ）の両面を持っている人がよい」と話す牧元、西村両院長に人材育成のポイントなどについて聞いた。

で、「面接を受けに行きたいのですが」と電話がありますが、すでにそこから面接が始まっている、と私たちは考えています。

——スタッフは積極的に採用しようとしているのですか。

牧元 積極的に受け入れていきます。例えば、やや性格が暗いと感じる人がいた場合などでも、うちのグループに入れば絶対に変えられると思った人は採用しています。この人は良い面をもっているが眠っている人材だと、人を見抜くのが我々の技量です。

——スタッフとしての教育内容などはどうなのでしょうか。

西村 勉強会は月4回行っています。2回ずつ同じ内容を行っているので、2回目席すればOKです。中には復習する意味で4回すべて出席する人もいます。内容と

——適切な包帯の巻き方とは、どのようなものですか。

西村 「きつ過ぎず、ゆる過ぎず」です。「落ちない、はずれない、崩れない、奇麗」ということです。巻くだけでしたら、誰でも簡単に巻けます。しかし、巻き方によって、体に良くないこともあります。包帯の折れ一つによって、血管への圧迫が変わり、血流を阻害することもあります。例えば、ふくらはぎをきつく巻くと、人間は立ち上がると筋繊維は太くなりますので、ふくらはぎがしぼみ、足にしびれが発症することになります。普通の状態では、ゆるいかな、という巻き方でも、立った時にちょうどいいということがあります。その加減が難しいのです。常に基本的に奇麗に巻かれている、ことが絶対的な条件です。

すべて伸縮自在の包帯を使用できればよい

しては、当グループ独自の治療法、江戸時代より伝わる鍼治療、解剖学、生理学、包帯法、テーピングなど基本的なことも行ないます。技術が未熟な先生はもちろん、経験を積んできた先生でも初心・基本を忘れてはより良い治療はできません。基本的なことを蔑ろにして技ばかりに走ってしまうと、基本を忘れ、結果として患者に説明もできなくなるのです。患者さんは難しい説明をしてもわかりません。日常生活において、治療後はどうしたらいいのかということをやさしい言葉で説明する必要があるのです。これなどは、学校で学んだこととはかなり違うと思います。各接骨院で来院した難しい症例などもスタッフで話し合ったりして、こういう治療はどうか？など、実際に次の日から使える技術を学んでいます。

——ですが、痛みが出て、腫れがあり、動かしたくない場合には、綿の固定包帯がいいのです。一方、伸縮自在の包帯はリハビリテーションの時に有効です。このように、目的によって違う包帯を使い分けます。一般の方には、その点を理解されている人は少ないと思いますが、これが柔道整復師の基礎的な考えです。このことも患者さんに

のようですが、痛みが出て、腫れがあり、動かしたくない場合には、綿の固定包帯がいいのです。一方、伸縮自在の包帯はリハビリテーションの時に有効です。このように、目的によって違う包帯を使い分けます。一般の方には、その点を理解されている人は少ないと思いますが、これが柔道整復師の基礎的な考えです。このことも患者さんに

「患者さんとの信頼関係大切に」

しっかりと説明できるかどうか、そこに勉強会の意味があるのです。

——鍼について、特殊なものを使用しているとお聞きしましたが。

西村 鍼灸治療は、基本的には手で筋肉の悪い箇所を見つけ打つものです。自分たちは、指の感覚で行いますが、養成学校な

す。また、勉強会の内容をファイリングし、ビデオ撮影も行い、後から入ってきた先生でも勉強できる態勢を取っています。

柔道整復師、鍼灸師などそれぞれの立場から、お互いに補い合いができる内容です。柔道整復師でも、患者さんには打たないものの、鍼を打つ技術は身につけることができます。ツボを理解することによって、手の幅を広げ治療効果の高い技術を身に付けることができます。また、鍼灸師の先生でも柔道整復師の先生以上に包帯の上手な人もいます。こうしたことから、かなりの成果が出ています。

——定例の月4回ある勉強会のほか、新人の教育の手順はどのようになっていくのですか。

牧元 患者さんとの対応が、技術の前に症状のある箇所に施術をしても症状が消えない。実は、全然違うある一点を打つとその症状を取り除くことができるのです。当院独自の治療ポイントがあるのです。それが代々受け継がれてきて確認された方法が教わっている状態です。今までの先輩たちが培ってきた、各疾患・症状に対して、治療効果がある場所に打つ治療方法を受け継いでいます。それは確認する必要があるほど実績があるものです。

——使用する鍼は普通のものですか。

西村 ステレンス鍼は一切使用していません。体にやさしく、殺菌効果のある銀の鍼を使用しています。銀というのは、ステンズに比べて柔らかいので、刺す技術が必要ですが、普通より長い2寸の鍼を使用していますので技術が求められます。です

一番重要なところですか。そこは時間をかけて、徹底して最初に行います。患者さんに何かをするということはありません。但し、免許持ちか学生かによって違います。有資格者は、その人の考え方、技術が当院に合うかどうかのポイントです。もし合えば、即戦力として働いてもらいます。学生は技術力がまだありませんから、基本的な包帯巻き、湿布作り、といったことから始めてもらっています。当院では、修業的感覚を体験してもらいます。私たちも、修行を経験し、臨床経験を経て今日に至っています。患者さんに早く接したい気持ちも、修業しながら下積みを経験していますので、患者さんに触れる喜びをスタッフにも理解してほしいのです。何でも最初から与えてしまうと、本人が勘違いしてしまいます。ま

ので、当院は刺すまでの研修が長いですね。鍼とは奥が深いのですが、鍼師は、どうしても治療に専念、集中しやすいのです。治療したら、完全に治さなくては必死になるのです。職人気質というものが出てしまっているのか。それはそれで悪いことではないのですが、もう少しからだ全体を診てこそ治療になる、という捉え方をすべきだと思っております。しかも、表面的、肉体的だけでなく精神的な面までケアする必要があります。ここが一番重要な点です。接骨院は、人と人の触れ合いの場です。このことは、当グループの平松会長からの教えでもあります。患者さんとの信頼関係が築ければ、軽く患者さんの体を触るだけで「楽になりました」と思わせられるような関係まで作り上げられるようになります。という思いがあります。

症状が緩和・消失できる箇所を指で探して打つのです。単なるツボだけで収まっている箇所を探することを基本としているのです。江戸時代から伝わっているものは、どこが違うかということですが、代々受け継がれてきたものは、諸先輩方が仲間内のからだを通して、実験をしてきているのです。

た、技術の未熟なスタッフが患者さんから治療費をいただくことはできませんし、大変失礼なことです。

この業界は人材の入れ替わりが激しいと言いますが、JMTはそこが少ないのが不思議なくらいです。各接骨院の院長がスタッフの技術力に応じた指導をしているからではないでしょうか。目に見えて自分が成長をしていくのが分かるのです。同じことの繰り返しのように見える治療でも、スタッフの意識レベルやモチベーションの高さは院長の私でさえも圧倒させられるときがあるくらいです。将采JMTで修行を積んで良かったと思えるような環境を作っています。

——給与面については、いかがですか。

西村 学生は、当初の3カ月は12万円。3カ月過ぎてからは、本採用になります。15万円になります。免許取得者は同様に、18万円。本採用になれば22万円にしています。これは目安です。3カ月たたなくては、ダメということではありません。本人のやる気です。この3カ月の間に、院側から判断して採用しないこともありますし、本人から合わないということも、辞めていく人もいます。3カ月の経験を積むと辞める人はいません。そこまでする人は、技術の面や患者さんとのコミュニケーションができるようになる、面白みが増してくる人ではないでしょうか。そのような意識が芽生えてからは、辞める人はいません。

——残業はあるのですか。

西村 夜7時頃に終わりますが、それから掃除、一人一人のカルテチェックと記入などしていますので、どうしても時間通りには終わることはできないですね。

——独立支援するシステムなどはあるのですか。

西村 当グループ独自の自立型分院制度があります。これだけ専門学校ができる、近い将采必ず接骨院が乱立状態になるのは目に見えています。歯科医院や美容院と同じです。開業する為に借金をするのは大変なことですし、問題が発生したときでも親身に相談できる仲間がいると力強いものです。そこでグループで力をあわせ会社の一員として分院長をやってみたい人には魅力ある制度です。開業の資金援助などもあり

ます。JMTグループの一員としてやっていきたい、という人はいます。つまり分院として展開することですが、これは独立採算性ではなく給与制です。現在の経済状況や競争激化の状態では、銀行から借金して

独立するのは大変な大きなリスクです。

——スポーツトレーナー関連の問い合わせが多いと聞きましたが、いかがですか。

西村 近隣にある全国大会出場を狙う高校のサッカー部とトレーナー業務提携し、選手のコンディション管理から外傷治療などお手伝いさせて頂き、トレーナー育成にも力を入れています。私達は外傷治療を主とし、選手にできる限り「痛み」なくグラウンドで思い切りプレーできるように日頃の通院治療からコンディション管理をします。当然ながら外傷に対する知識、技術が必要とされる訳ですが、日頃の治療院業

務に於いて老人や中年の人たちを治療でき治せる技術がないと、スポーツ選手には対応できません。ですからトレーナー育成も日常の治療院業務あつてのものと捉えています。しかしあくまで基本は治療院での治療です。確かに一見華やかに見えるスポーツトレーナーですが、それを職業にするのは難しい、ということをはっきり言っています。マスクミなどで取り上げられるトレーナーがいますが、それは本来の治療院を経営し、その上でプロスポーツ選手や団体の専属トレーナーということになっていくということです。この点を理解しないと、理想と現実のギャップを見せつけられ落胆するでしょうね。やはり治療をする立場からは、繰り返しですが基本的技術をしつかり身につけることが、結果として将来に役に立つということです。

整形外科病院との連携で日常が研修

誤りをすぐに修正する素直さが大切

荒川名倉接骨院 松田浩樹院長

かつて骨接ぎといえは、千住の名倉といわれた時代があった。江戸時代中期の明和7年（1770年）、名倉直賢氏（1750～1827）によって、東京・足立区千住（現在の名倉医院）に、骨接ぎとして開業した「名倉流」は、その後、5代目の名倉謙蔵氏が、医師として昭和6年に東京・神田駿河台に、整形外科専門病院の「名倉病院」を築いた。そして、謙蔵氏の孫にあたる弓雄氏が経営する整形外科・荒川名倉病院（荒川区）での修行を活かし、病院との提携により骨折、脱臼、打撲、捻挫などに対して独自の治療法が評価されているのが「荒川名倉接骨院」（松田浩樹院長、東京荒川区荒川、Tel 03-3803-8976）だ。

荒川名倉接骨院は、スタッフ総勢10名、受付2名、柔整師3名、鍼灸師2名、学生4名（院長は柔整・鍼灸資格持ったため重複）により、今年2月で開業して4年目を迎える。

「ようやく軌道に乗ってきた」と松田院長が話すように、平日は1日あたり100～140名の患者で院内はごった返している。が、そのわりには患者がスムーズに流れている。待ち時間が少ないのだ。

「来院患者が多くても待ち時間が少ない」のは「治療順序（要領）を徹底して、回転よくむだな時間はつくらないこと」だという。患者に対して、はじめに基本的な治療方針を明確に立て、患者1人1人の治療の

方向性、目標を設定する。これにより術者も治療がしやすい、各症例でパターンが決まっているため、誰でも（院長以外も）治療ができる。また、患者に自宅などでやってほしい事、やってほしくない事など徹底指導している。

高齢者の患者が多いため、患者との信頼関係づくりが心がる。

「必ず直す為に一生懸命やる事を伝え、何処がどうなっているのか理解してもらうようにしている」

各症例に対しての詳しい説明はもとより、通院期間や治療までのスケジュールなど患者が納得いくまで何回でも説明するようになっている。とくに、他院から転医してきた患者には、十分に話を理解してもらおうようにしている。不審感があるうちは、治りにくいので、「あそこ（当院）に行けば治る」と思われるようでない、良い結果がでないからだ。

松田院長が治療に関してもう一つ気をつけているのが「接骨院で治療できる症例の判断を迅速に行う」ということだ。原因不



松田院長

明の腫脹、内蔵疾患による痛みなどは専門医に紹介する。判断を間違えると接骨院の信頼感を損なうからである。また、「治療が進行中でも、急な変化（症状悪化）の際も専門医へ紹介する事は大切。決して臆ずかしい事ではない。できない事をできないとはつきり言わなくてはならない時もある」と話す。あくまでも患者本位の考え方が同院の人気の秘密なのかもしれない。

現在、荒川名倉接骨院は荒川名倉病院との提携により検査、診断、治療結果（方針）などを行っているが、これには2つの効果

がもたらされている。一つは前述したとおり、難疾患などは専門医の判断を仰いだり紹介して診てもらおうという患者のためのものだが、もう一方ではスタッフの勉強のためでもある。荒川名倉病院との提携によって「患者を紹介し、検査、診断、治療したものがすぐに連絡がくる。レントゲンなども見せてもらえるので、こちらで見立てた病名や治療方針などと専門医の診断とで照らし合わせることができ、答え合わせができる」。

施術の現場はスタッフの勉強の場ともなっており、松田院長の日々研鑽する姿勢がうかがえる。さらに外傷の勉強がしたい人は、荒川名倉病院で時間外の研修もできる。また「名倉接骨医学研究会」へ参加ができる。

ちなみに同院のスタッフにこのことを聞くと、①レントゲン、MRIなど診られる②紹介した後の結果がわかる③重症患者の後療法ができる④より多くの骨折、脱臼など外傷疾患が診れる⑤専門医への紹介の仕方、やりとりがわかる——などを即座に挙

げた。

同院のこうした日常の業務は「帰宅時間が早い」ことにつながっている。集中力を高めた診療内容は、診療時間以外の残業がほとんどないのが特徴だ。時々症例の検討会や反省会があると多少遅くなる程度で、午後7時までが営業時間であり、掃除をするだけなので治療終了後30分程度で帰宅できる。

荒川名倉接骨院のもう一つの特徴は外傷患者が多数来院することである。野球チーム、キックボクシングジムとの提携によるスポーツ外傷や骨折・脱臼、重症疾患の後療法が荒川名倉病院より紹介されることが多く、手術後の患者も多数来院している。

荒川名倉接骨院のスタッフ採用基準

開業して4年を経過した荒川名倉接骨院は順調に売上げが伸びてきたが、分院展開については消極的だ。分院を設けるには「安心してまかせられる人材が育たないとできない」（松田院長）からだ。

「スタッフがいろいろと覚えてなんでもやってくれるようになれば、経営を考えると時間もできるし、次の展開なども考えられるが、なかなかそう簡単にはいかない」と人材育成の難しさを指摘する。

ちよつとコツを覚えて院長と同じようにできる人をどんどん育てようとするが、そうした段階になると辞めたがるスタッフもいるという。「入れ替わりが激しい業界」といわれる所以ともいえる部分であろうが、松田院長は「辞めたいという気持ちが出たらもうだめ。辞めたい人は仕方がない。

一生懸命やる人は、徹底的に面倒見る」という方針だ。

荒川名倉接骨院のスタッフ採用基準は、「やる気が見えるかどうか」「誤りを指摘されたときにすぐに修正できる素直さがあるかどうか」とあるという。どこの接骨院でどれだけやったかという、それまでの経験はあまり重視していない。「ただ転々としている人はあまり好感をもてない。一箇所でも長く勤務していれば他のところが短くても事情を察することはできるが…」。脱サラしてこの業界に来る人も同じことが言える。転々としている人は、すぐに諦めてしまうのだという見方だ。また「やる気」というのは、いろいろな場面で表れてくる。「例えば、自分のことを話す前に就労時間や給与面ばかりを聞いてくる人は敬遠してしまう」。

「歴史があつて施術に定評のある接骨院には、その噂を聞きつけて口コミで術者も来るし患者も来る」松田院長には「名倉」のこうした伝統的なイズムが脈々と流れているようだ。今から18年ほど前松田院長は荒川名倉病院の門を叩いた。「当時は給料要らないから働かせてほしいという人ばかりで、入るのも大変だった」「それと同じようなことを今やれといっても無理なのはわかるが、あまりに治療技術向上への貪欲が過ぎる」と釘を刺した。「3年いるということが大変なこと。ごまかしがきかない場所だった。救急病院なので、医師と看護師が当直しているところに、志願して当直させてもらったことがある。もちろ

請求業務を分類すると、個人で請求業務を行う「個人請求」と団体や請求代行会社等へ「請求業務を委託する方法」とに大別できると思います。ここでは最初に「個人請求」と「請求業務を委託する方法」。そして、団体や請求代行業者によって異なる請求業務と入金時期について比較して見ましょう。

個人請求の場合、以下のようなメリットとデメリットが発生することが考えられます。まず、最大のメリットと思われるものにコストが考えられます。

①一般的な団体や請求代行会社へ任せた場合、数%の請求代行手数料が発生します。

例えば、社団法人の場合、治療院の所在する県によって若干の違いはありますが、入会金とは別に請求代行手数料は約1〜3%程度で、その他の協同組合や任意団体（詳細は後述）の場合は約2〜9%程度であるといいますが、実際にはその他の入会金、定額会費、その他費用といった諸々がありますが、個人請求を行った場合、そもそも、団体に所属しない訳ですからこれらの費用は一切発生しません。

次に、請求方法についての指導がないため、第三者に干渉されずに、全て自己責任で支給申請を行います。しかし反面、以下のデメリット発生が考えられます。

①負担割合の変更。
②保険者の名称変更等の請求関連の基本情報が無い。

負担割合の変更などは療養費請求においては大きなウエイトを占める問題ですが、個人請求方式を採用した場合、そもそも、請求業務に関する基本情報の入手が既開業の友人や先輩などに頼らざるを得ません。また、例えば保険者の移転や名称変更等に際しては、支給申請書（レセプト）を郵送したが、相手先保険者が住所を変更してからしばらく時間が経過していたた

団体の請求 選び方

本誌前号では、社団法人日本柔道整復師会、全国柔整鍼灸共同組合、J日本接骨師会、メディックス計算センターを紹介したが、これに対し開業予定の方、また既に開業されている方々からのたくさんのご質問を頂いた。その中で最も多かったのが、請求方法(団体)の選択基準に関するものだった。本誌としては、特定の請求方法や特定の団体を推薦する立場に無いことを明言しておきますが、ここでは、「接骨院の経営と運営」としての観点にたった疑問点を整理してみたい(文責・編集部)。

めに、発送元である治療院へ返送される場合等もあります。さらに、保険者統合などの場合、保険者から各接骨院への連絡は殆どありません。そのため、請求先自体が判らないというケースもあるそうです。

②保険者情報の欠如からレセプトの記載方法が判らない。

レセプトによる報酬申請方法は社会保険研究所である療養費支給基準を見れば判ることになっていますが、実際には、各地方自治体や共済、社保などのその他保険者が療養費支給基準に沿った請求で「よし」としているか?という答えは残念ながら「ノー」と言わざるを得ません。例えば、療養費支給基準においては原則として月間の施術日数に関する規定はありませんが、計画性のある施術を行っていないために患者が毎日来院する。医師や歯科医のように「今日は何曜日に来てください。」という計画性のある施術を行っていただければ、毎日の通院はありえない。従って、これは濃密施術(請求)に属するものであるために「返戻」と判断する保険者があります。誠にもっともお話です。そして、この判断基準は保険者のおのによって多少異なっていると云えるのが現状です。

また、接骨院が単独で業務を行っているため、保険者からのこの様な情報はなかなか入手できません。同様に保険者ごとに異なった、近接部位の設定や長期理由などのレセプトの記載方法に関する根本的な情報が、完全に欠如してしまつて危険性があります。

③保険者ごとにレセプトを分けて封入するなど、発送するのが大変。

今、レセプト発行用のパソコンを利用すれば上記のような情報の欠如という意味での危険性はあるものの、とりあえずレセプトだけは発行でき、保険者への宛名も簡単に印刷できます。

しかし、申請業務というものは、単にレセプトだけ

を保険者へ郵送すれば良いというものではなく、保険者ごとにレセプトをまとめ、総括表と請求書を作成して添付する必要があります。保険者の数に関しては、接骨院の所在する位置や患者さま層によって大きく異なると思います。1接骨院でも毎月30程度の保険者へ発送します。そして、これは来院患者数の増加に伴って増えて行きますので、当初は院長先生一人で処理していたものを、専門の担当者を設定することになります。

後述する諸問題を全て解決して円滑に個人請求業務が出来たとしても、その人件費や郵送料等の諸経費と、団体や請求代行会社などへの支払手数料との、経費バランスの問題となって来るでしょう。

④入金管理と経理処理を怠ると、納税額が増えます。

請求業務は確かに煩雑を伴いますが、更に煩雑で且つ重要なものに経理処理があります。一般的に接骨院の場合、経理処理などを税理士の先生に任せっきりとなっている場合が多い様ですが、特に個人請求の場合、ここに経営的に見て非常に怖い状況が発生し勝ちです。

まず、経理上、接骨院でレセプトを発送した時点で、通常の商売と同様に売上が発生します。この売上に対しては、まだ入金がありませんので、会計上では「売掛金」という勘定科目に分類されます。通常のビジネスの場合、発生した売掛金を売掛台帳という帳簿に記録し、入金があったものを個別で消し込むなどの売掛金管理を行います。接骨院の場合には、この入金消し込み作業があり、更に返戻や一部負支給など入金の見込みのないものに対する「売上戻し伝票」を起伝して、売掛金を最小限に抑えなければなりません。しかし、ある接骨院では、返戻になったレセプトに対する「売上戻し伝票」を起伝しなかったため、実際には発生

請求団体の選び方

していない分も売掛金に計上されていて、結果的に納税額が増加していたという悲惨な状況も発生しています。

日本の税法では入金のあるなしに関らず、売上を税額算定の基準とする売上発生主義を採用している関係上、これらの経理上の管理業務を正確に行っておかないと最終的に入金の見込みの無い売掛金も課税対象となり、経営上に大きなリスクとなる事があります。

⑤請求事務担当者への過大な負担が離職の原因になる。

これも、ある接骨院グループで実際にあった事です。が、煩雑な上に正確さを要求される細かい作業の連続が担当者のモチベーション(労働意欲)を低下させ、結果的にその担当者は退職しました。次に雇った担当者も、満足な業務の引継ぎが無かったために経理処理が不完全なまま決算を迎え、さらに、次の担当者までも離職したため行き詰まり、個人請求に限界を感じた院長先生は、請求代行会社への委託を始めました。

このように、一人の事務員が退職したことをきっかけに、業務管理の不備がさらに経営を圧迫するという不幸な結果となってしまう事例を見ても、経験があります。

⑥第三者の審査がないため、ケアレスミスが大きな信頼喪失につながることも。

個人請求の場合は、自院で作成したレセプトを保険者へ直接送付する事となる為に、第三者による事前の審査が一切行われません。団体に副委任する方法であっても、請求代行会社に委託する方法であっても、「審査業務」が行われます。以前の様に保険者の審査が厳密で無かった時代はさて置き、保険者による積極的な調査が行われる現況において、保険者へ提出する前の「第三者による審査」は非常に重要性を持っています。不備や

整合性の欠けたレセプト提出が続けると、いわゆる保険者のブラックリストに記録されないと限りません。第三者による審査を経ずに保険者へ提出する危険性を、十分に認識して頂きたいものです。

個人請求の場合は情報の欠如という問題点を除けば、一般的に上記のようなデメリットは管理業務の不備から発生するものです。これらの管理業務さえ、しっかりと処理できるのであれば個人請求の場合はコストの面でも有利に展開できると言えるでしょう。

次に請求業務を自院以外の外部へ任せる方式について検証してみました。

全柔道整復師の約半数は社団法人日本柔道整復師会に所属し、組織としては他の請求団体と呼ばれる業界団体とは別格な存在にあります。そのほかに、協同組合や任意団体として活動している請求団体が一般的なものと認識されていますが、昨今は請求代行会社という新しい形式のものもあります。

社団法人や一般的な請求団体は、柔道整復師の地位向上という大義がその活動の中心にあり、請求業務自体はその活動の付随的業務として業界の慣例に従って行っているのに対して、請求代行会社の場合は、請求業務に特化して経済効率のみを追求すると言う形態であると思います。

根本的な形態の違いからどちらを正としてどちらを否とするかという議論は別にして、ここでは接骨院経営に直接的に影響する請求業務のみを検証してみました。

一般的に、社団法人やその他の団体の場合、保険者からの入金等待つてその会員接骨院へ振り込む、いわゆる「入金払い」という方法となっています。

施術から入金までの期間が長いほど大きな問題となる訳ですが、社保にしても国保にしても、団体や請求代行会社の様に100軒分200軒分という様に、あ

る程度まとまった金額を取り扱う保険者から見た支払い先である団体や会社による入金期間の差は無いといえますが、個人請求の場合はやはり、接骨院個々への支払いという事になりますので、その事務作業も煩雑となり、支払いはどうしても後回しになると言うことを保険者から聞いたことがあります。

療養費請求の流れに関しては、社保、国保、共済などの保険者の種別、その所在地域などによって異なります。国保の場合は、レセプトは国保連合会へ送られた後に各自自治体へ送られ、その後支給されるケースと、神奈川県や静岡県のように、国保連合会から各自自治体に送られた後、再度国保連合会へ返送された後に支給されるものと、二通りあります。

社保の場合は、社会保険事務局へ送られたレセプトは、社会保険事務局の審査を経てから各社会保険事務所へ送られ、適合のものは支給となり、不適合(返戻)の場合は再度社会保険事務局へ返送されて返戻となります。

次に、接骨院を経営または開業されようとしていらっしゃる先生方にとりましては、資金繰りや税務上、施術から入金までの期間に関心を持たれることと思われるからです。

保険者の種別ごとの目安は、保険者がレセプトを受領した時から起算して、国保が3~4カ月、社保は2~3カ月、共済あるいは地方共済の場合は、早いところ1~2カ月、健康保険組合の場合でも同じく、早いところで1~2カ月、遅い組合の場合は5~6カ月、東京都の医療助成は大体2カ月前後となります。ですから、レセプト提出から押しなべて約4カ月はかかるといえますが、経済的に弱体な保険者の場合は、6カ月どころか1年たつても入金がないケースも発生しています。

また、請求団体別に入金期間は、社団法人の場合、

全国各県に所在する支部により若干の違いはあるものの、保険者がレセプトを受領してから4カ月前後に入金となっている模様であるのに対して、民間の団体の場合は5~6カ月の期間を要しています。また、その入金の形式も社団法人の様に保険者からの支給の時期と金額にあわせ会員口座へ入金するものが一般的ですが、団体の中には、提出金額に相当する金額を5~6カ月後に入金するものもあるようです。

個人請求の場合は別として、従来の慣例に従った社団法人や団体の請求方式は、その会の代表者が療養費支給申請の「副委任」を受ける形式となっています。レセプトと呼んでいる療養費支給申請書の右下にある患者様記名欄には、「医療費の支給を申請し、その金額の受領を左記の柔道整復師に委任します。」との記述があり、柔道整復師欄には、更に「上記の通り施術したことを証明します。又、私が取得した上記金額を〇〇会〇〇会長に委任します。」と記載されています。

これは本来償還払いである療養費の受領を、患者さまが柔道整復師に委任し、さらにその柔道整復師がその受領を請求団体の会長へ副委任するかたちとなっています。これは「療養費の報酬である金額を私(最初は患者であり、次は柔道整復師)に代わって受け取って下さい。」という意味ですが、「受け取った金額」の後の処理に関する規定や記述はありません。決して全ての請求団体という訳では無い事を明言しておきますが、請求団体の中にはこの部分を意識的に無意識にかは別として、悪用しているものもあります。「保険者がレセプトを受領してから4カ月前後で入金となつている。」と記述しましたが、この4カ月前後ということは、4カ月後にまとまって入金されると言う意味ではなく、初月に数%、2カ月目に数%、更に3カ月目に数%、そして、4カ月後に累計で提出額に相当する金額が入金になります。本来ならば保険者の入金

代行手数料を6%、入金までの期間を1カ月、そして入金払いの手数料をその2分の1である3%、入金までの期間を5カ月として、月間請求金額、150万円、窓口収入50万円、計上総額月間200万円の接骨院を仮定して考えてみましょう。

上記の接骨院の場合、月間150万円の請求が発生する訳ですから年間では1800万円の請求総額となり、入金払いの場合、その入金額は年間873万円となります。一方、フアクタリング払いの場合には、請求総額は同じ年間1800万円に対して、年間1410万円の入金となるため、その入金額の差は年間で537万円となります。年間請求金額が1800万円とすると、一般的な請求団体の平均的な手数料である3%の場合、年間の手数料額は54万円(4万5000円×12カ月)となり、手数料が高いフアクタリング払いの場合では、108万円(9万円×12カ月)ですから、手数料としての差額は年間54万円となります。確かに割高感はあるものの、年間537万円の入金額の差は、豊富な資金を持つての開業の場合は別ですが、通常は新規開業時の運転資金に大きな余裕が発生する訳ですから、資金繰り的には非常有利なものとなるでしょう。

新聞や経済誌などで、「簿価経営」や「キャッシュフロー経営」という言葉を目にした事があると思いますが、入金払いは「売掛金」という資産を持った「簿価経営」であり、フアクタリング払いは「売掛金」という資産を「現金」に転換させる「キャッシュフロー経営」の典型的なモデルであるといえます。「簿価経営」の場合、資産である「売掛金」を現金化することなく、資産のまま保有することになりますので、その資産を経費として活用することが困難となり、結果的に課税対象となりやすくなりますが、「キャッシュフロー経営」の場合、資産である「売掛金」を現金化する事に

より、上記ケースの場合、年間500万円余りを人件費や新規設備導入などで支出できる訳ですから、経営的には有利な展開と同時に、より幅の広い経営テクニックを駆使することも可能となります。

請求業務というと「請求」と「入金」だけと思いがちですが実際には「請求額と入金の照合作業」は業務に含まれます。この「請求と入金の照合作業」は入金の方法によって異なってきます。個人請求方式や入金払い方式の場合には、患者さまを個別に管理する必要があります。つまり、レセプトは患者さま個々の単位で請求となり、またその請求に対する入金も患者さま個々の単位でのものとなるために、本来は一般の商業やビジネスの売掛金台帳に相当する患者様台帳を作成して「請求対入金」または「請求対返戻」を管理する必要があります。この請求と入金の管理が不備である場合、返戻されたにもかかわらず帳簿上は「売掛金」として残り、経営上、不利なものとなってしまいます。つまり、保険者へ提出したレセプトのうち、不支給あるいは一部不支給分に相当する額を売上から減じて、決算時において年間の真の売上額を確定しないと「実際には存在しない売上数値」をもとに納税額を算出され、過剰な納税を強いられる事があります。

その結果、レセコンから得られた請求リストをもとに個人請求方式や入金払い方式の場合には、患者さま個々に表示された支給金額に関する報告をもとに、非常に煩雑な請求・入金の消し込み作業を毎月行う必要が生じますが、フアクタリング払いの場合には1カ月の請求総額を単位として処理されるために、この月次での請求・入金の消し込み作業は発生せず、決算時の一括処理が可能となりますので業務が著しく軽減されるようです。

治療院限定商品

現代人の生活習慣病に

西洋人参
と
にがり水 効果が

減
食
事
の
前
・
後
に
肥

豊富なRb系サポニン

300円
(500ml)



私達が
開発しました。
上海中医薬大学
附属日本関西校 教授
孫 樹建 医学博士

中医学の基礎の考えに「陰陽」があります。これは、世に存在する全ての物は、「陰」と「陽」の二つに分けられるという考え方です。この「陰陽」は、人体の中で対に存在し、「陰」と「陽」のバランスを保つことが出来れば、健康を維持することができる」と言われています。室戸海洋深層水の赤穂化成と中国伝統医薬の殿堂、上海中医薬大学との共同開発による「陰陽バランス飲料」がお勧めです。

陰陽バランス飲料



西洋人参と
海の深層水のミラクルパワー

●アメリカウイスコンシン州原産「西洋人参」使用
●上海中医薬大学の健康のノウハウ

容量 1.25L



微量ミネラルを残した赤穂の塩作り技術
●ミネラルをバランスよく含んだ身体が求める水

陽陰バランス
海の深層水

250円
(500ml)

血液サラサラ
ミネラル補給
運動の前・後に

お取扱い院募集中

商品に関する資料、並びに試供品をお送りいたします。右記フリーダイヤルまで。

0120-812-788

共同開発販売プロジェクト



上海中医薬大学 附属日本関西校 購買部

〒530-0047 大阪市北区西天満2-3-14 西宝西天満ビル1F
TEL:06-6362-1501 FAX:06-6362-1505

赤穂化成株式会社

〒678-0172 兵庫県赤穂市坂越329

事件を伝える新聞記事（読売新聞 1月15日付朝刊）

無資格マッサージ師 派遣容疑の業者ら逮捕

業界に波紋

無資格のマッサージ師を全国の健康ランドやホテルに派遣していたなどとして、神奈川県警生活経済課と厚木署は昨年12月14日、あん摩マッサージ指圧師・はり師・きゆう師等に関する法律違反の疑いで、東京都新宿区のマッサージ師派遣会社「エーワン」の鈴木輝雄会長（51）と鈴木明社長（48）、鈴木会長の実弟）の両容疑者を逮捕した。

同課の調べでは、両容疑者は昨年3月、横浜市瀬谷区の健康センター内に、県知事に無届けでマッサージ施術所を開設し、6月15～7月26日の間、無資格のマッサージ師4人を使い13回にわたり、同区内の美容師女性ら9人にマッサージを行わせた。4人はボディーケアで、マッサージではないと容疑を否認しているという。

周知のように、あん摩、マッサージ、指圧、はり、灸の免許を取得するには3年以上の専門教育を受け、国家試験に合格しなければならぬ。免許がなくてもこれらの行為

人のうち中国人男女2人が11月に逮捕されていた。

同社所属のマッサージ師は700人いたが、そのうち522人は無資格だったとも伝えられている。同社は1981年に設立され、首都圏を中心に全国12都府県の健康ランドなどに施術所54カ所を開設し、ホテルなどへの派遣も行っており、年商は24億円。鈴木会長は取調べの中で「

一月から二〇〇三年六月だけでも、在籍しているマッサージ師約七人のうち無資格の約五百十人を全国のホテルや健康ランドに派遣し、約七億円の不正利益をあげていたとみて、県警で全容解明を進める。

「足つぼマッサージ」などの簡易マッサージ専門店が急増しているが、免許を持たない施術者が多いことから、行政に対して取り締まりを強化されるきっかけとなると見られているが、こうした簡易マッサージが医療行為に当たるとどうか、明確な線引きはなく、「実質はマッサージでも、はっきり『マッサージ』と掲げない限り難しい。最高裁は1960年、禁止処罰には「人の健康に害を及ぼす恐れがあることの認定が必要」との見解を示しており、保健所などでは「無免許での施術だけでは取り締まらない」というのが実情だった。だが今回、県警の照会に対し厚生労働省は、マッサージの定義を「体重をかけ、対象者が痛みを感じる強さで行う行為」と回答。これを受け県警は「エーワン」摘発に踏み切った。

全国にリラクゼーション専門店を展開するある経営者は「私たちのサービスはあくまで『癒し』で、治療としてのマッサージとは違う。むしろ共存のための法整備を行ってほしい」と話す。マッサージの仕事は法律で国家資格が必要と決められているが、マッサージ自体については定義がない。そのため、リフレクソロジーやカイロプラティック、エステなどを掲げた看板には、くれぐれも「マッサージ」と表記しないことをお勧めしたい。



接骨院・鍼灸院・マッサージ院・リラクゼーションサロンなど 独立開業 無料相談受付中!

●事業計画の作成、予算管理の指導

現在のように刻々と経済環境が激変している中において、患者様・お客様から選ばれる治療院として生き残るには、明確な事業方針を立て、計画(PLAN)⇒行動(DO)⇒定期的な評価(SEE)を行うことが重要です。

●資金繰りの見直し、公的資金のご紹介

成り行き経営の危機。資金繰りのすすめ方をご指導いたします。現行借入金の見直しを行います。最適な公的資金をご紹介します。

●新設法人向け助成金のご紹介、申請手続き代行

新設法人向けの各種助成金(雇用者の賃金の1/2助成、求人広告費の1/2助成等)のご紹介、申請手続き代行いたします。

●税務相談、税務申告

まだ顧問税理士のお決まりでない方、予算に応じたご提案が可能です。

●リスクマネジメント

経営上発生する不測の事態に対し、万全の対策をご提案いたします。

your smile is our happiness

上田公認会計士事務所

〒141-0031 東京都品川区西五反田2-29-9五反田アルファビル3F
FAX 03-3491-4837
E-mail: ueda@ueda-ac.jp URL http://www.ueda-ac.jp

TEL 03-3491-4836

誰でもわかる 請求業務

第2回

近接部位

今回は、前号でご案内しましたとおり、近接部位について取り上げたいと思います。

では近接とはどういうことなのでしょう
か？

社会保険研究所発行の療養費の支給基準をみましても、近接部位に関する記述は他の項目と比べても少なく、また、明確に定義づけもされておりません。

簡単にいいますと、文字通り隣接した部位のことを近接部位といいます。この隣接した部位については、一方の部位を施術することで、自然と他方の部位の施術を行うことになるため、どちらか一方の部位の施術しか療養費の請求をすることができません。

例えば、手関節（手首）を施術する場合を想像してください。手関節のみということとはなく、前腕部下部にも自然と触れていることと思います。こうした状況というのは、この例に限らず、いくつか考えられます。療養費の支給抑制の立場から、こうした近接部位の請求は認められないのです。

前回の事例を検証してみましょう。

この患者さんは、ころんで手をついたときに右手首を痛めたため、来院されました。この時、負傷部位については、右手関節捻挫、右手第一指関節捻挫、右肘関節捻挫となっており、これらの部位は、それぞれ近接部位でないため、請求には何ら問題がありません。

表 1-1 (算定できない近接部位)

骨折・不全骨折の場合

骨折・不全骨折の種類	算定できない近接部位の負傷例
1. 鎖骨骨折	肩部打撲・肩関節捻挫
2. 肋骨骨折	同側の1～12の肋骨骨折
	同側の胸部打撲及び挫傷
	同側の背部打撲及び挫傷
3. 上腕骨骨折（上部）	肩部打撲・肩関節捻挫
4. 上腕骨骨折（下部）	肘部打撲・肘関節捻挫
5. 前腕骨骨折（上部）	肘部打撲・肘関節捻挫
6. 前腕骨骨折（下部）	手関節捻挫・手根部打撲・中手部打撲
7. 手根骨骨折	手関節捻挫・中手指関節捻挫・中手部打撲
8. 中手骨骨折	中手骨1～5個々の骨折
	手関節捻挫・手根部打撲・中手指関節捻挫
	指部打撲・指関節
9. 指骨骨折	手根部打撲・中手部打撲・中手指関節捻挫
	指部打撲・指関節捻挫
10. 大腿骨骨折（上部）	臀部打撲・股関節捻挫
11. 大腿骨骨折（下部）	膝部打撲・膝関節捻挫
12. 下腿骨骨折（上部）	膝部打撲・膝関節捻挫
13. 下腿骨骨折（下部）	足根部打撲・足関節捻挫
14. 足根骨骨折	足関節捻挫・中足部打撲・中足趾関節捻挫
15. 中足骨骨折	中足骨1～5個々の骨折・足関節捻挫
	足根部打撲・中足趾関節捻挫・趾関節捻挫・趾部打撲
16. 趾骨骨折	趾部打撲・趾関節捻挫・中根部打撲・中足部打撲・中足趾関節捻挫

表 1-2 (算定できない近接部位)

脱臼・打撲・捻挫・挫傷の場合

脱臼・打撲・捻挫・挫傷の種類	算定できない近接部位の負傷例
1. 頸部捻挫	肩峰より内側の肩部打撲
2. 肩関節脱臼・捻挫	上腕上部又は幹部の打撲・挫傷
3. 肘関節脱臼・捻挫	上腕下部又は幹部の打撲・挫傷
	前腕上部又は幹部の打撲・挫傷
4. 手関節脱臼・捻挫	前腕下部又は幹部の打撲・挫傷
	手根部打撲・中手部打撲
5. 中手指脱臼・中手指捻挫・指関節脱臼・指関節捻挫	手根部打撲・中手部打撲・指部打撲・指関節捻挫
6. 背部打撲・背部挫傷	同側の胸部打撲・挫傷
7. 腰部打撲	臀部打撲
8. 股関節脱臼・股関節捻挫	大腿上部又は幹部の打撲・挫傷
	同側の臀部打撲
9. 膝関節脱臼・膝関節捻挫	大腿下部又は幹部の打撲・挫傷
	下腿上部又は幹部の打撲・挫傷
10. 足関節脱臼・足関節捻挫	下腿下部又は幹部の打撲・挫傷
	足根部打撲・中足部打撲
11. 中足趾脱臼・中足趾捻挫・趾関節脱臼・趾関節捻挫	足根部打撲・中足部打撲・趾部打撲・趾関節捻挫

上記の表以外にも算定が出来ない3部位の近接部位として以下の場合があります。

- (1) 左右の肩関節捻挫と頸部捻挫及び打撲
左右の肩関節捻挫か頸部捻挫と左右どちらかの肩関節捻挫で算定
- (2) 左右の肩関節捻挫と背部（上部、下部の記載関係なく）打撲及び挫傷
左右どちらかの肩関節捻挫と背部下部打撲及び挫傷で算定
- (3) 右肩関節捻挫と頸部捻挫及び打撲と背部（上部、下部記載関係なく）打撲及び挫傷
右肩関節捻挫と背部下部打撲及び挫傷、頸部捻挫と左右どちらかの肩関節捻挫
頸部捻挫と背部（下部）の打撲及び挫傷で算定
- (4) 左肩捻挫と頸部捻挫及び打撲と背部（上部、下部の記載関係なく）打撲及び挫傷
左肩関節捻挫と背部下部打撲及び挫傷、頸部捻挫と左右どちらかの肩関節捻挫
頸部捻挫と背部（下部）の打撲及び挫傷で算定
- (5) 左右の顎関節捻挫と顔面部打撲
左右の顎関節捻挫、左右どちらかの顎関節捻挫と顔面部打撲

しかし、これを以下のようにした場合、近接部位と認定され、返戻となります。

① 右手関節捻挫、右前腕部下部打撲、右手第一指関節捻挫

この場合は、前述の例と同様、右手関節と右前腕部下部が近接部位となります。

② 右手関節捻挫、右手第一関節捻挫、右手第五関節捻挫

この場合、右手第一関節捻挫と右手第五関節捻挫が近接部位となります。親指と小指だから近接していないではないかとのご指摘もあると思いますが、指については、どの指の組み合わせにしても、捻挫の場合すべて近接部位と認定されますので、ご注意ください。

以上までは、近接部位の概略を掴んでいただくために、話をしてきました。しかし、実際に療養費の請求を行う場合、近接部位は施術方法、固定の仕方、負傷の種類によって算定可能な部位もあります。また、部位は概ね上部、幹部、下部と3等分されておりますが、療養費支給申請書（レセプト）には上部、下部に分けて記載し、上部・下部の記載により算定可能な場合もあります。以下に、近接部位として算定できない場合と算定できる場合を表1に記載しましたので、ご参考ください。

上記の表は、療養費の支給基準にも記載されており、では、これらのケース以外は全て算定できる、または算定できない近接部位と考えてもいいのでしょうか？

表2-1（算定可能な近接部位）

骨折・不全骨折の場合

骨折・不全骨折の種類	算定可能な部位の負傷例
1. 鎖骨骨折	頸部捻挫・上腕部打撲又は挫傷
2. 肋骨骨折	左右の肋骨骨折・左右反対側の胸部 背部打撲又は挫傷
3. 上腕骨骨折（上部）	肘部打撲・肘関節捻挫
4. 上腕骨骨折（下部）	肩関節捻挫・肩部打撲
5. 前腕骨骨折（上部）	手関節捻挫・手部打撲
6. 前腕骨骨折（下部）	肘関節捻挫・肘部打撲
7. 手根骨骨折	前腕部打撲又は挫傷・指関節捻挫・指部打撲
8. 中手骨骨折	前腕部打撲又は挫傷
9. 指骨骨折※	1指単位の算定・手関節捻挫
10. 大腿骨骨折（上部）	膝部打撲・膝関節捻挫・腰部打撲及び捻挫
11. 大腿骨骨折（下部）	腰殿部打撲・股関節捻挫・下腿部打撲又は挫傷
12. 下腿骨骨折（上部）	大腿部打撲又は挫傷・足関節捻挫
13. 下腿骨骨折（下部）	膝部打撲・膝関節捻挫・中足部打撲
14. 足根骨骨折	下腿部打撲又は挫傷・趾関節捻挫・趾部打撲
15. 中足骨骨折	下腿部打撲又は挫傷
16. 趾骨骨折※	1趾単位で算定・足関節捻挫

※指骨骨折及び趾骨骨折の場合1指、1趾単位で算定が可能な為、第1指骨と第2指骨又は第1趾骨と第2趾骨等は算定可能な近接部位となる

「日本一親切」をモットーに！
土曜・日曜10時～15時まで無料相談受付中！
お気軽にご相談下さい。

片井会計事務所

税理士 片井衛司
不動産鑑定

TEL03-3986-1829

〒171-0021 東京都豊島区西池袋3-33-28池袋グリーンコーポ203号
 FAX：03-3986-1879

以下のケースは、実際に請求をしましたが、返戻となった事例です。

(1) 鎖骨骨折と肩甲骨の負傷

(2) 肩甲骨と背部打撲及び挫傷の負傷

(3) 踵骨骨折と足関節捻挫

捻挫

(4) 上腕骨上部骨折と肩関節の脱臼

肩関節の脱臼

(5) 尾骨骨折と臀部打撲

打撲

(1) ～ (5) までの部位は通常接骨院ではあまり見られないケースですが、上記の表の算定できない近接部位にはなっておりません。しかし、これらはすべて実際に請求して返戻となっております。

また、医師から後療依頼があった場合の頸椎骨、胸椎骨、腰椎骨に対して、施術した以下のケースも実際に近接部位として返戻になりました。

頸椎骨(第1～第7)に対しての算定できない負傷名

頸部捻挫及び打撲、背部打撲及び挫傷、背部

表2-2 (算定可能な近接部位) 脱臼・打撲・捻挫・挫傷の場合

脱臼・打撲・捻挫・挫傷の種類	算定可能な部位の負傷例
1. 頸部捻挫	一側の肩関節脱臼又は捻挫
	背部(下部)打撲又は挫傷
2. 背部打撲又は挫傷	胸部打撲又は挫傷(同側を除く)
	一側の肩関節捻挫
3. 腰部捻挫	背部(上部)打撲又は挫傷・股関節捻挫
	臀部(下部)打撲
4. 肩関節脱臼又は捻挫	上腕部(下部)打撲又は挫傷
	背部(下部)打撲又は挫傷
	頸部捻挫(ただし肩関節一側の場合)
5. 肘関節脱臼・肘関節捻挫・肘部打撲	上腕部(上部)打撲又は挫傷
	前腕部(下部)打撲又は挫傷
6. 手関節脱臼・手関節捻挫	前腕部(上部)打撲又は挫傷・中手指関節捻
	指関節捻挫・指部打撲
7. 中手指脱臼・指関節脱臼※	1指単位で算定
8. 指関節捻挫	手関節捻挫
9. 腰部打撲※	背部(上部)打撲又は挫傷・股関節捻挫
10. 股関節脱・股関節捻挫	大腿部(下部)打撲又は挫傷・腰部打撲・腰部捻挫
	大腿部(上部)打撲又は挫傷
11. 膝関節脱臼又は捻挫	下腿部(下部)打撲又は挫傷
	下腿部(上部)打撲又は挫傷
12. 足関節脱臼・足関節捻挫	中足趾関節脱臼又は捻挫・趾関節脱臼又は捻挫
	趾部打撲
	※13. 中足趾関節脱臼趾関節脱臼

(上部) 打撲及び挫傷
胸椎骨(第8～第19)に対しての算定できない負傷名
胸部打撲及び挫傷、背部打撲及び挫傷、背

部(上部) 打撲及び挫傷
背部(下部) 打撲及び挫傷
腰椎骨(第19～第24)
腰部打撲及び捻挫、背部打撲及び挫傷、背

※指関節及び趾関節脱臼の場合1指、1趾単位で算定が可能な為、第1指関節と第2指関節又は第1趾関節と第2趾関節等は算定可能な近接部位となる。ただし打撲及び捻挫は1手及び1足単位の算定になるため第1指関節捻挫と第5指関節の捻挫であっても指部打撲又は指関節捻挫の1部位として算定します。
※腰部捻挫の場合、臀部下部打撲は算定出来ませんが、腰部打撲と臀部打撲の場合は下部であっても算定が出来ません。

部(上部) 打撲及び挫傷

この他にも、右大腿部打撲と右下腿部打撲をある保険者に請求したところ、算定できない近接部位として返戻になったケースなど、上記の表以外にも近接部位として返戻になったケースは多々あります。冒頭でもお話ししたとおり、近接部位についての明確な定義はないのです。療養費の支給基準に記載された上記の表は、近接部位に関する概略です。いままでは、請求できた場合でも保険者によっては返戻となる場合がごく稀にあります。

この様な場合は、例えば、保険者の特例的な規定なのか、あるいは算定できない近接部位の解釈が誤っていたのかといった返戻理由を、保険者に確認をすることをお勧めいたします。

一般的には療養費支給基準の算定できる近接部位、出来ない近接部位が基になり審査されます。しかしながら、実際の判断はそれぞれの保険者が下すことになり、返戻理由を確認し、繰り返し返さないことが重要と思われれます。特に最近、保険者の財政状態が非常に悪くなっており、かつ、保険者間によっても財政状態の差が大きくなっており、したがって、審査の基準が保険者によって異なっておりますので、請求にあたっては注意が必要です。

次号は、初検日以降の施術に関する療養費の算定方法についてを取り上げさせていただきます。

開業の心構えから実践的なノウハウまで

人口調査

候補地域の概略を掌握の後は、人口に関する調査を段階的に実施します。第一の調査は「基本人口の調査」です。

ここでいう「基本人口」とは、一つのビジネスを運営して行くために必要な売上を上げられるほどの人口を、その候補商圏が有しているか否かの調査で、人口密度がその目安となります。人口密度とは、1キロ平方メートル内の居住人口を人口÷面積で表したもので、インターネットでも入手できますが、年齢別男女別人口や町別世帯人口、町別世帯数・男女別人口等の詳細なデータは全国の市町村行政の住民基本台帳から得られます。

ちなみに平成12年10月の国勢調査によりますと、日本で最も人口密度が高い市部は埼玉県蕨市で13933・93人（1キロ平方メートルあたり）で、最低は北海道夕張市の19・38人（同）だそうです。単純に人口密度の高い地域は潜在患者が多数い

ることになり、人口密度の低い地域よりも有利な展開が期待できます。また、男女年齢等による構成比によってもマーケットは異なってくる。国勢調査の結果は、全国3229の市町村ごとに、総務省統計局のホームページ上で公開されています。開業候補を絞りこんで行く際に、これらのデータを利用してある程度の目安を探る方法としては以下のものがあります。

まず単純に、高齢者を中心として典型的な治療院を開業したいとする場合、その候補地における高齢者の構成率により判断することが出来ます。我が国の現時点における65歳以上の高齢者の割合を算出すると、17・34%になります。開業候補地の住民基本台帳から高齢者構成率を算出して比較すると、日本全体の平均値に対しての程度の答えが得られます。また、いくつかある候補地の人口密度と年齢・男女別構成比を比較し、ご自分の開業イメージの治療院がその地域に合致する（成立つ）か否かを判断します。例えば、一般に学園都市と呼

ばれるような比較的学生が多く居住している地域には高齢者を主体とした治療院よりも、むしろ若者志向のリラクゼーションサロンの方が有利であることは明白です。

次に「昼間人口と夜間人口」の調査を実施します。昼間人口とは、その地域の居住者およびその地域で昼間に勤務、遊興などを目的として滞在している人口のことです。「大都会は24時間、眠らない」と言われて

久しくなっていますが、これは全国の都市でも極めて稀な歓楽街の話でしかありません。99%の町は、基本的に昔から変わらない、人間の営みに合わせた昼夜の生活パターンに従って動いています。例えば、東京の丸の内や汐留地域などでは、高層ビルの建築と並行して行われた地域再開発事業の結果、昼間は信じられない程の人通りがありますが、暗くなるとレストラン等の飲食関連を除いては、まるでゴーストタウンの様相を呈してきます。昼間人口と夜間人口の調査データも、全国の市町村のホームページや窓口で簡単に入手できます。人口

は商圏規模を的確に表すため、地図を利用した商圏調査の結果を数字で裏付けることが可能です。昼間と夜間に人口の大きな差が発生する商圏に於ける開業では、その商圏を構成する人口に関する調査結果を踏まえた上で、商品メニュー（施術内容）つまり、自院の方向性を決定する必要があります。勿論、人口データだけで接骨院が成功するとは限りませんが、例えば、「中・高齢者層人口比率の高いところで、若年女子層をターゲットにしたアロマセラピーやリフレクソロジー等の施術メニューを設定しても受け入れてはもらえないが、鍼灸やマッサージ等であるならば、診療メニューとして受け入れられる可能性がある。」等、人口に関するデータは、市場分析においてメニューを検討する指針として大変に重宝です。人口は、それだけでもマーケットの色を現します。そして、マーケットに合致しない開業は、失敗する確立が格段に高くなります。

学生街で、特に運動系の学校の近くでの、外傷性の患者を期待しての開業や、女子学生が多い地域において、リフレクソロジーやアロマセラピーを施術メニューの中心的な位置に入れたリラクゼーション店の開業を考えている若い治療家が結構多いよう

す。これも幹線道路に面した開業候補地の場合と同様に、どうしてもその場所で開業しなければならぬ、例えば、家賃の心配がない実家兼店舗や、または、実家の所有するビルであったり、資金提供者であるオーナーのビルであったりする等の理由がない限りは避けた方が無難であるといえます。学生街には、夏休み、冬休み、春休みなどを加えると、年間約4ヶ月前後に及ぶ人口の季節的な変動があります。1年のうち、3分の1は過疎状態になる可能性が高く、加えて、これからは少子化の影響で学生数自体に減少することも明らかです。学生街の商店の中には、学生の休みに合わせて店を閉めて、他の店でアルバイトやパートタイマーとして働いている人も存在します。但し学生街といっても、住宅地域に隣接していたりする場合はこの限りではありません。

1年のうち、3分の1は過疎状態となる学生街とは正反対の考え方に、1年の3分の1しか開業しないスキー場等の近隣やスキー場の中での開業があります。これは、「スキーの季節だけ開業し、外傷性の患者だけを対象に短期間のみ開業する。」という考えです。しかしながら、「外傷性のもに對する施術の勉強のため」というのならば話は別ですが、多くの患者を期待して「短期間に勝負」と考えているのであれば、この考え方は間違っているといえます。一昔前であるならば、スキー等の冬季のスポーツで怪我をする人も結構いらっしやい

ました。昔のスキー靴では、足首の捻挫等の事故が発生しやすかったのです。しかし、昨今のスポーツギアは、設計段階から怪我の回避と運動性能の両方に同等の重点が置かれていますので、怪我の発生率は著しく下がっています。このようなスポーツギアを着用した上での怪我の場合は、ほとんどが入院を必要とする状況となりますので、以前のように冬季だけの治療院は成り立たなくなっています。

物件の選定

デパート、スーパー、駅、ファッションビルなどのイベント性の高いモノは、人を引き寄せ、人の流れや住民動線までも創りてしまうものです。それでは開業する時には、「いつそのこと、そのイベント性の高い建物そのものの中に入ってしまう方が良いのではないか。」と思うのは当然です。建物自体が集客力を持つテナントビルでの開業は、多くの人々が考えていることだと思います。確かにそれは、「人の流れ」というものの真ん中に自院を持つことになるのですから、自然に来院があるものでしょう。テナントビルの場合、そのビル自体が集客したい客層から大部分の店舗を誘致していますので、そこにも十分に目を向ける必要があります。

しかし、大型商業施設であるテナントビルは、家賃が非常に高額なるばかりではなく、ビル内の通路、エレベーター、トイレ、駐車場等の共用スペース、警備業務、

修繕費用その他諸々の維持管理にかかる経費を、借りた店舗面積に応じて負担しなければならなくなります。更にはほとんどのテナントビルは、売上の一定率を家賃に上乗せの形でチャージして来ます。また内装工事等も、テナントビルの指定業者を使わざるを得ないこともあります。もちろん、集客力の高いテナントビルほど保証金、家賃、管理費などが高額となっています。つまり、非常に高い固定費を強いられることになり、そのうえ経営的に高度な技術とノウハウと豊富な資金が必要になって来ますので、少なくとも、第一店舗(院)目からテナントビルで開業することは避けた方が賢明でしょう。いくつかの経験を積み、最低1軒は成功させて、ノウハウと資金を得た上でチャレンジしないと大きな後悔をすることになりかねません。

テナントビルでも、前述のものほどイベント性も高くない一般の雑居ビル(ピンからキリまでありますが...)のような場合にも、いくつかの絶対条件があります。

その一つに「視線よりも高い階は避ける」というものがあります。人間の歩行時に於ける視界は上下約45度程度です。さらに、人間が歩行時に看板を認識する場合、前方約30メートルが限界なのだそうです。このことから、テナントビルの3階以上での開業は敬遠した方が良いでしょう。通行人の視角に入らない場所では、宣伝・告知に苦勞することになり、開業から経営を維持するための最低通院患者数(損益分岐点)

の確保までに、通常よりも多くの時間と資金を要することになるでしょう。また、テナントビルの場合に避けた方が良いものとして、銀行とパチンコ屋があります。よく、銀行の入っているビルだからしっかりした物件であるという見方をする方がいらっしやいます。しかし銀行は、3時になるとあの重々しいシャッターが閉まり、大変に冷え冷えとした雰囲気を出します。特に「治療や癒し」を求めている人々は、肉体的のみならず精神的にも弱っていますので、この冷たい感じは決してプラス要因にはならないと思います。また、パチンコ屋が1階に入っているビルでは、たい

埋まっています。それは「硬い商売」が入る雰囲気ではなく、治療院としてはまったくそぐわない環境といえるでしょう。

反対に、1階に既製の商品を取り扱う店舗である薬局、ディスカウントドラッグ、大型書店が入っている場合は、それらの周辺業種の存在だけで、雰囲気と店格(院格)を上げてくれることが期待できます。これらのことから、特にテナントビルに入る場合には、プラス要因とマイナス要因となる周辺業種を十分に考慮する必要があります。

競合調査

「同じ相撲をとるのならば、相手の少ない土俵を選べ。」というように、本来は競合する相手がいない商圏で開業すること

がベストですが、実際には、既に開業している接骨院、整形外科院、整体院、リラクゼーション店等、何らかの競合院が同じ商圏に必ず存在していると考えて良いでしょう。この競合調査を最も簡単に済ませる方法に、交番があります。日本は世界に冠たる警察国家です。（最近、検挙率が低下し始めていますが…）特に交番は、その管轄する町の全容を住人調査によって知っています。特に商店等に関するデータは、業種別に全部分類して台帳を作成していますので、交番へ行って「すみません、この辺で接骨院を探しているのですが…」と、警察官の公務をお邪魔しない程度にお願いすると実に懇切丁寧に教えてくれます。

競合調査において重要なことは競合相手の内容です。調査方法としては、地図に競合相手を書き込みながら、同時に資料のような情報カードを作成します。記載内容としては、院長の年齢や従業員数、来患者数、治療所面積等、推定で構いませんので出来るだけ詳細に書き込むことが重要です。この調査の場合、1日では内容を記入しきれません。しかし、この調査表の作成を目的にして何度か足を運んでいるうちに、自然と相手の競合度（強・普・弱）が判明してくるものです。

例えば、高齢者を対象とした接骨院の競合相手が存在する場合、同じ商圏内に2軒目の接骨院が存続していきけるだけの人口キャパシティの有無で、ある程度は判断出来ます。この場合、第一次商圏である開業

競合相手の情報カードの例

治療院名			
住所			
院長名	年齢	推定	才
治療所面積			
従業員数	AM	:	人 / PM : 人
来患者数	AM	:	人 / PM : 人
電療機			
ベッド数	台	特記事項	
受付対応	優	良	可 不可
技術	優	良	可 不可
説明	優	良	可 不可
マナー	優	良	可 不可
清潔感	優	良	可 不可
鍼灸	無	有 (/ 分)	その他
延長マッサージ	無	有 (/ 分)	
クイックマッサージ	無	有 (/ 分)	
カイロ	無	有 (/ 分)	
テーピング	無	有 (/ 分)	
整体	無	有 (/ 分)	
候補物件間距離	メートル		

候補物件から、半径500メートル以内の人口密度が決め手となります。成功する開業の秘訣は競合相手がいないことですが、それはほぼ不可能です。出来る限り競合の少ない地域を探すと同時に、競合相手の詳細な状況を把握することが重要です。負けることが判っている相手とケンカする必要はありません。ケンカは勝てる時だけで十分です。設備も十分、治療所面積も広大、

若くて評判の良い院長と十分過ぎるお弟子さんと助手の方がいらつしやる、そんな地域に密着した接骨院を相手に苦勞するよりも、勝てる地域や場所はまだまだある筈です。

内装工事・省令基準・業者選定

国家資格を有する柔道整復師やあはき師の場合、それぞれの省令によって、その業

務範囲と周辺事項がしっかりと定められています。特に内装工事に際しては、省令の定めに従って工事を施工しなければ保健所の許可が通りません。省令で定める施術所の構造設備等の基準に関するポイントは以下の通りとなっていますが、詳細については柔道整復師法あるいはあん摩マッサージ指圧師に関する法律をご参照ください。

① 6・6平方メートル以上の専用の施術室を有すること。

② 3・3平方メートル以上の待合室を有すること。

③ 施術所は室面積の七分の一以上に相当する部分を外気に開放しうること。ただし、これに代わるべき適当な換気装置があるときはこの限りではない。

④ 施術に用いる器具、手指等の消毒設備を有すること。

⑤ 常に清潔に保つこと。

⑥ 採光、照明及び換気を十分にすること。

院内動線

家や店舗、治療院等の設計図を作成する時、図面上に多くの線を引きます。この設計図に現れないものにスタッフや患者の動く線、即ち「人の動線」があります。

治療院の内装にばかり気を配り、院内のスタッフと患者の想定できる動きを無視すると、誠に使い勝手の悪い施術所が出来上がってしまう可能性があります。

動線を考える上で基本的なものとしては以下のものがあります。

①頻度の高い動線は可能な限り短くする。

治療院によって異なる場合もあると思いますが、例えば、患者が受け付けにきた時点でカルテを棚から取り出す場合は、受け付けとカルテ棚との距離を出来るだけ1メートルにする。また、患者が施術室に入ってから各々のスタッフがカルテを取り出す場合には、なるべく施術室の中でそれぞれスタッフが出来る限り動かずにカルテを取り出せる場所にすべきです。

②動線は単純なほど使い勝手が良い。特に施術スタッフの動線においては、2度、3度と曲がつたり折れたりするような複雑な動線は、物理的にも、スタッフのみならず周りで見ている患者にも、心理的な負担が大きいものです。例えば飲食店の厨房では、「流し」「レンジ」「冷蔵庫」の位置を結んだ三角形を「ワークトライアングル」と呼んでいます。このワークトライアングルは、小さいほど疲れにくく、使いやすい厨房と言われています。

③スタッフと患者の動線は交わらないように分離する。

例えば受付から施術室へ移動するスタッフの動線と、待合室から施術室へ患者が移動する動線が重なるなど、このようなケースは出来る限り避けるべきです。

治療院のみならずいかなる店舗に於いても、限定された面積と空間の中で最も高い効率を求めることが重要です。全て思い通りに出来るとは限りませんが、可能な限り動線を考慮した治療院とすべきです。

内外装業者の選定

従来、治療院はどちらかといえば、地味で質素なものでした。しかし現在では、治療院自体にも来院を促す機能、つまり宣伝広告の機能を持たせることが必要となってきました。自院のイメージが確立したら、そのイメージを内外装において忠実に表現できる業者を数者選定します。この場合、その業者の過去1年程度の施工例を実際に見せて貰う様に依頼します。もしも、過去の施工例を自信を持って見せられない業者等の場合は、敬遠した方が無難であると思えます。内外装業者の仕事の質は、その業者が施工してから1年以上が経過した壁紙を見ると判断できます。しっかりとした施工をする業者の場合、壁紙に皺などがよる事はありませんし、天井と壁の境目でも、2年や3年は壁紙が剥がれてくることはありません。手抜き工事や粗雑な施工では、1年を待たずして剥がれたり、隙間が出来てしまったりするものです。出来れば質の高い施工をする業者を2〜3社選定して、同じ内容で依頼し(例:「約20坪の不動産物件で、床にモタイルを張り、壁紙は白の一般的なもの、入り口にはオートルの自動ドアを取り付けたい」など)、価格を比較し、たうで業者を選定します。その際には、工事引渡し後半年間程度の不具合対応(保証期間)をお願いしておく方が良いでしょう。ここでは内外装業者としていますが、これらの内外装業者の中には単なるコーディネーターである場合があります。コーディネーターはいわば取りまとめ役で、自ら施工をする訳ではなく、実際の施工業務をアウトソーシングし、そのコストと自社のコーディネイト料を加算して請求します。一方、院長が全てを単独の業者へ依頼する方法もあります。この場合、看板業者、内装業者、

外装業者、電気工事業者等とそれぞれ工事の打ち合わせを行い、工事日程までも院長自身が取りまとめる必要があります。往々にしてコスト的には安価に上がる様に見えますが、コーディネーターに一括して依頼した場合の方が安い場合もありますので、複数のパターンで複数の業者に見積を依頼するべきでしょう。また昨今では、内外装業者は折からの経済不況で、一時と比較して時間的には相対的に自由が利きますので、契約締結の当日には正確な見積査定に来てもらうくらいの調整はしたいものです。

内外装業者選定は、先輩や知人・友人の紹介等に頼りがちですが、紹介された業者との価格交渉などはなかなか実行しづらいものです。出来れば、何のしがらみや義理も無い業者を選定した方が良いでしょう。また、患者となつてくれるかもしれないとの期待から、同じ町内や地域から業者を選定するのも考えものです。複数の業者を競合させ、結果的に他の業者を使つた場合は、その同じ町内や地域の業者は、なかなか治療院には来院してくれないものです。

成功する治療院経営

患者さんが増える本に
興味はありませんか?

「週休3日! たった一人で1000万円 成功する治療院経営」

治療院経営者必読! 勝ち組現役治療家が書いた治療院経営のツボ本!

保険や健康食品にも頼らない! 口コミで治療院を繁盛させる60の法則を一挙公開!

治療家読んでおいて損はありません。試みに一読してみませんか? <無料メルマガも創刊>



2004年2月、100名参加の
PCCセミナー SOLD OUT!

書店では販売していません。ホームページ、ファックスのみからのご注文となります。今すぐお名前、ご住所、電話番号と「ひーりんぐマガジンを見た」とご記入の上、「注文ください。代引郵送。PCCでは、治療院経営者のための通信教育システムやセミナーを開催しております。詳しくはホームページをご覧ください。一流が集まる日本トップレベルの治療院経営研究会 PCC プロフェッショナル・コーディネーターズ・クラブ」
URL <http://www.ne.jp/asahi/balance/pcc/>
FAX 049-255-8168

1,000円+代引郵送料500円
PCC独立候補生募集

体内の溶解型酸素量を増やし、健康増進や老化防止に

高気圧エア・
チェンバー・システム

「オアシスO₂」

折りたたみ式なので治療院、サロンに最適

スポーツ・トレーナーなどの増加に伴い、スポーツ選手に対するリハビリ機器や新たな手技の開発が盛んだが、最近注目を浴びているものの1つとして高気圧酸素療法がある。高気圧酸素療法は、スポーツ障害や外傷からの治癒回復促進、あるいは疲労回復の方法としてばかりでなく、医療現場や宇宙開発の分野でも活用されており、若返りの手段、あらゆる症状の緩解、怪我・病気のリハビリに活用できると欧米や日本において注目されている。なかには脳梗塞などの治療に役立てている病院もあるのだ。この高気圧酸素療法を治療院やサロンなどで手軽に行うために開発されたのが高気圧エア・チェンバー・システム「オアシスO₂」だ。オリンピックチームやサッカーチームなどにも採用されているというだけあって、簡単に折りたたんで、場所を取らずにどこでも利用できるのが魅力だ。



「健康の秘訣は呼吸法にあり」といわれるように、呼吸法により効率よく酸素を吸収することが健康に良いことは科学的にも証明されている。高気圧酸素療法とは、大気よりも高い気圧環境の中に患者を取込み、体内への酸素摂取を増加させることによって病体の改善を図るというもの。気圧を高めたカプセルの中に横たわることにより通常の呼吸では不可能な量の酸素を細胞の隅々に溶け込ませ（溶解型酸素）、生活環境や加齢で低下した酸素水準を取り戻すことができる。

血液中のヘモグロビンに酸素を結合させる酸素治療はヘモグロビンが完全に飽和されるとそれ以上の酸素を生体に供給できない。これに比べて高気圧酸素治療は、ヘモグロビンが飽和された後もさらに血液中の溶解酸素を増加させることができ、その増量には限界がない。酸素を血液中に溶かし込むことができ、各種の低酸素状態を改善させることができる。この他、「エネルギーが平均的に増加する」「急速な疲労回復」「痛みをやわらげる」「質の良い睡眠が得られる」「神経系を癒す」「負傷の回復力の向上」「新陳代謝の向上」「活性酸素の害を緩和する」「栄養素の吸収を助ける」などの効果が挙げられ、その幅広い効果が非常に注目されている。

現代人の身体は大気汚染、血管の汚れ、過度のストレスなどにより慢性的に酸素不足だといわれている。O₂カプセルに入ることによって細胞の本来の機能を取り戻すばかりでなく、老化防止、疲労回復、ダイエット等の効果も期待できるという。

疲労回復

エネルギーの90%は酸素です。酸素不足になるとだるさや疲れを感じます。酸素は疲労物質である乳酸を分解し、除去してくれます。とにかく元気に。疲れ知らずのピクニックの活力をもう一度ご体験ください。O₂カプセルは多くのトップアスリートが採用しその実力は実証済みです。

美肌効果

毛細血管の固まりである皮膚はとても酸素が行届きにくい組織です。O₂カプセルは肌の細胞の隅々まで溶解型酸素を十分に供給するので細胞が活性化し肌の輝きが蘇ってきます。

ダイエット

糖や脂肪を燃焼させるにはたくさん酸素が必要です。酸素を取り入れれば脂肪が

燃えやすい状態になり疲れにくくなるのでラクに運動もできます。効率よくダイエットをするにはO₂カプセルはとても有効です。

活性酸素を中和

身体になくならない酸素も善玉と悪玉の2種類があります。活性酸素はシミ、シワ、老化の原因になる悪玉の酸素です。高い気圧の作用で体内に活性酸素を発生させ活性酸素と結びつけ中和させ老化の原因を制御します。

体内の酸素はヘモグロビンと結びついた結合型酸素と、そのまま溶け込んだ溶解型酸素の2種類があるが、結合型酸素は通常の肺呼吸ではヘモグロビンに依存した結合型でしか酸素を運べない。脳や腎臓、肝臓、皮膚は毛細血管（約5ミクロン）の固まりなので、ヘモグロビン（約7ミクロン）より細いため血流が悪くなりやすいのだ。

さらに加齢に従って毛細血管壁にコレステロール等の汚れがつき、動脈硬化とあいまって、ますますヘモグロビンが通りにくくなってくる。通りにくくなった毛細血管の先にある細胞は酸欠状態になり、いずれ仮死状態となってしまう。

一方、溶解型酸素は酸素分子そのもので、結合型酸素が取り込まれている赤血球（ヘモグロビン）と比べて極めて小さくヘモグロビンに依存しないため、細くなった毛細血管も難なく通過し、その先にある、弱った細胞に酸素を送り届けることができる。血液の血漿のみならず、リンパ液や脳脊髄液などの体液にも溶け込むことができるので、酸素不足に陥った全身の細胞に十分に酸素補給ができ、若返りを促進するというのが、

高気圧エアチャンバー 「オアシスO₂」のメカニズム



体内の酸素はヘモグロビンと結びついた結合型酸素とそのまま溶け込んだ溶解型酸素の2種類がある。通常の肺呼吸では結合型でしか酸素を運べない。脳や腎臓、肝臓、皮膚は毛細血管の固まりでヘモグロビンの大きさをより細いため血流が悪くなりやすい。

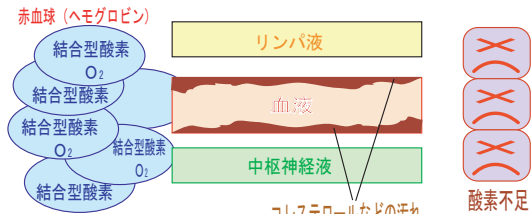

悪い食生活や不摂生が続いたりすると、コレステロールなどの汚れで血管が細くなったり赤血球どうしがくっつき合ったりして血流が悪くなり酸素不足を起こす。老化、ボケ、万病の原因になるといわれている。

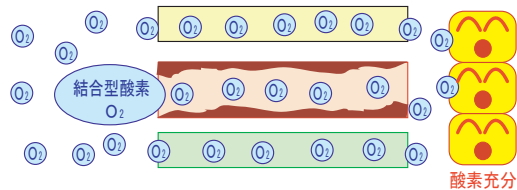

気圧を上げると酸素がガス化して血液、体液の中に溶け込み溶解型酸素が増える。溶解型酸素は血管が詰まっても体液などの別ルートを通して酸素を運ぶことができる。これにより酸素不足に陥った全身の細胞に充分酸素供給し、末梢にある細胞まで活動を促進する。

人間は体内のすみずみの細胞まで、休みなく酸素を送り続けなければ生きていけないが、運動不足や悪食などから生じる血中酸素濃度の低下は、細胞の働きを鈍らせ、やがてさまざまな成人病の原因となる。これを効果的にリフレッシュするには、濃度の高い酸素の補給を心がけることが大事なのである。

体内に効率よく酸素を送り込むためには、何よりも心臓と肺の機能を高めなければならぬ。そのためには、どんなトレーニングよりも有酸素運動（エアロビクス）が効果的といわれている。有酸素運動を繰り返すことで毛細血管が発達して血流がよくなり、その結果、血圧が下がり、コレステロールが取り除かれて心肺機能を高めることができるからである。この有酸素運動よりさらに効果が高いのが高気圧酸素療法

なのである。

前述した溶解型酸素は通常、結合型酸素に比べるとかなり少ない量でしかないが、液体に溶け込む気体の量は、その気体の気圧に比例して増える」という法則（ヘンリーの法則）を応用したのが、高気圧エア・チェンバー・システム「オアシスO₂」なのだ。「オアシスO₂」は、気圧を1.3気圧に高めた装置内に、0.01ミクロンにまで清浄された空気を送り込むことにより、体内の溶解型酸素量を増やす。身体はより効率的に酸素を使うことが可能になり、その結果身体機能が向上し、健康増進、老化防止につながる。

最先端技術の結晶により、本体約12〜15kgという超軽量で耐久性に優れた、折りたたみ式携帯用高気圧エア・チェンバー・システム「オアシスO₂」。どなたでも、どこ

でも、簡単に高気圧エア・チェンバー・システムが利用できます。

「オアシスO₂」は、気圧を熟知した専門家チームによって開発されました。「オアシスO₂」内の気圧は、水深なら3m前後、自然環境ではイスラエルの死海や、深いトンネル工事現場などに近い気圧環境なので安全です。また、特に濃い酸素等ではなく、大気中の空気を使用しているため、引火や爆発の危険性もなく安心です。利用者自身による気圧の調節と出入りが自由に出来、停電などで万一機器が停止しても呼吸が可能と、信頼の安全設計です。

「オアシスO₂」は米国軍事用開発企業とNASA（宇宙開発）との技術携によって完成された。また、FDA（米国食品医薬品局）の厳しい品質テストをパスしている。

軍事用に開発された特殊な強化素材を使用し、特殊圧着技術を利用するなど高い安全性を確保し、4つの世界特許を取得しています。

その他の特長

- ① 全身に高い気圧をかけることにより全身の細胞に十分な酸素供給を行うことができる。
- ② コンパクトで軽量なのでどこにでも設置できる。
- ③ 高気圧酸素装置では、世界初の折りたたみ式なのでどこにでも携帯が可能。
- ④ 工事不要100ポルトの家庭用コンセントがあればどこでも使用できる。
- ⑤ 国際特許を複数取得しれています（PAT NO.497829, 557926, 0277787, 173876）他。
- ⑥ 操作は非常に簡単です。特別な技術、ライセンス等は不要です。
- ⑦ エッセンシャルオイルを使うと効果的

なアロマセラピーが行えます。

⑧ 顔や頭髪などのトリートメント剤等が、高い気圧により浸透力を促進します。材質は、本体は特殊コーティングのウレタンナイロンなどの複合繊維。この素材は、米国デュポン社が軍事用に開発した素材で防弾用としても使用されている超強化繊維。この素材を取扱えるのは世界で1社のみです。

安全性

・ FDA（米国食品医薬品局）の厳しい品質テストにパスしている（設定気圧の倍の耐圧テスト及び1万回の圧縮テスト）。

・ ダブル気圧調整バルブによる過圧防止機能付。

・ 両側調整バルブにより使用者自身が内側から気圧の調整ができる。

・ 両側フラスナーにより使用者自身が自由に出入れる安全設計。

・ 危険な純酸素ではなく、空気を使用しているため誰でも気軽に安全に使用できる。

・ 加圧ポンプは医療用として高い実績を誇る米国大手ポンプメーカーの特注品。

・ 米国ニューヨーク州政府の推薦品。

・ NPOスポーツ総合研究所（内閣府承認機関）の推薦品。

【問い合わせ】

発売元 日本ライトサービス株式会社
〒113-0033
東京都文京区本郷2-28-4
電話 03-3815-2335

始まりはプラントのような機器、
前例のない技術開発のはじまり。

人工透析の技術に当初着目し、中空糸によって分離する方法で試作を重ねた。一定の圧力で血液を中空糸に流し込み、ろ過する。ミニながらプラントのような構造が必要だった。くり返しテストするものの溶血する。中空糸が詰まる。血球が壊れる。しかも血液量が多い。この発想は断念せざるをえなかった。



血液は固まりやすく、すごいスピードで変化する。少ない血液を分離することも難しい。発想も煮詰まり転換の方法を見出せない。もう一度、分析機器の機能から見直してみる。たとえば、一項目の検査に必要な検体量はわずか2μ、それに5倍の試薬量を入れて分析する。希釈することが機器の基本機能だ。新しい発想、血液を溶液の中に攪拌し、それを血漿と血球に分離する手法はどうか。これなら可能かもしれない。現在のデメカルデバイスの基本的な考え方が生まれた瞬間だ。

医療機関でも使える検査精度の実現！

定量化と通常法との相関を得るまでに3年。

デバイス1号のプロトタイプは小さなボトルに溶液が入っており血液を滴下、逆さまにしてボトルを押し、平膜でろ過する。この方法においては血球成分をコーティングする溶液の開発に多くの時間を要した。血液検査の結果のバラツキが解決できず、また定量化するための方法論が確定できなかった。



人それぞれが自分で採血した場合その血液量がばらばらになるため、溶液にマーカー成分を入れ、採血量を割り出す方法に研究テーマが絞られていった。

血液検査に影響を及ぼさず、吸着がなく、血漿成分が溶液中に何マイクロあるかを数値化することで初めて現状の検査と同じ数値を提供することができる。溶液を何十種類と用意し、一定量の血漿を滴下し何百回と分析を繰り返し検証を重ねた。

溶液の開発に歩調を合わせて、血漿分離のデバイスも試行錯誤を繰り返す。いくつもの方法を、試作する。ひとつはデバイス一号の改良型、ろ過膜の開発がここでは主たるテーマとなった。血球を破壊しない程度に、膜のポアに保持できて、血漿だけをとりだす。

簡単そうで、これまで誰も開発できていないテーマへの挑戦だった。試作の繰り返しで一年が過ぎ、ようやく実証試験の可能なデバイスの構造が決定された時は、一号デバイスの構造性とは、まるで違う形状になっていた。現デメカルキットの原型がここで初めて仮金型によって量産された。溶液マーカーも絞り込みを完成しており、デバイスを使用したテストをようやく開始できたのはデバイスの開発という着想を得てから3年目のことだった。



リージャーの開発したデメカル自己採血キットは、個人が自分の血液情報を継続的検査で把握し、自分だけに固有の数値変化を見出し、自己健康管理に役立ててもらいたいという思想性から生まれた。現在、医療機関でも健診でも、その都度血液検査の結果を知らされはする、この貴重な生命情報がその場限りの判断材料でしかない。継続的に情報把握なされていれば、個人固有の基準に沿った、健康判断が可能はずだ。微妙な体内変化を早い機会に捉えることも、突然の数値変化も、慢性疾患との違いも、本人が行った健康法の効果確認も、服用している薬による変化も、すべて病院・サロンを訪れる患者さん自身の血液検査で確認できる。

コンサインチェック（管理委託チェック）の流れ

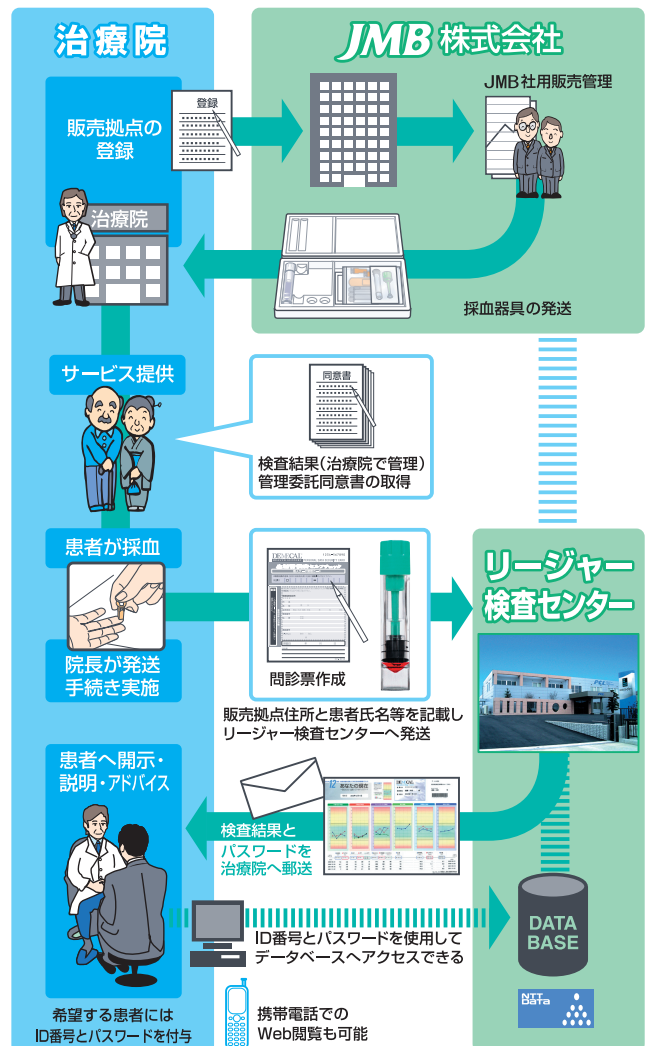

患者自身が採血する

治療院、
サロン
で出来る

問い合わせ = JMB(株) (03-5289-0260)

血液検査キットの製品化史

個人の血液情報を時系列で見て、
健康指導はひとりひとりに対応できる

予防医学の重要性が声高に語られ始めた5年前、リージャーのデバイス開発はスタートした。当初、健康を支援する産業が今後数多く登場することを予測し、コンピューター問診による健康管理ソフトの開発に着手。平行して多くの血液検査の手法も調査をはじめた。すると、そのころの在宅で行う血液検査は精度に不安があることがわかってきた。

「もっと精度の高い血液検査を自己採血で実現できないか」「健康支援ビジネスに共通の血液検査を一人一人の根拠性として提供できないか」「個人の血液情報を継続的に保管しておくにはどんな方法がいいか」「いくつかのテーマの中からもっとも次の時代に必要とされるのは、一般論の健康知識ではなく、個人の血液情報ではないか」という着想からデモカルの自己採血キットの開発プロジェクトは始まった。

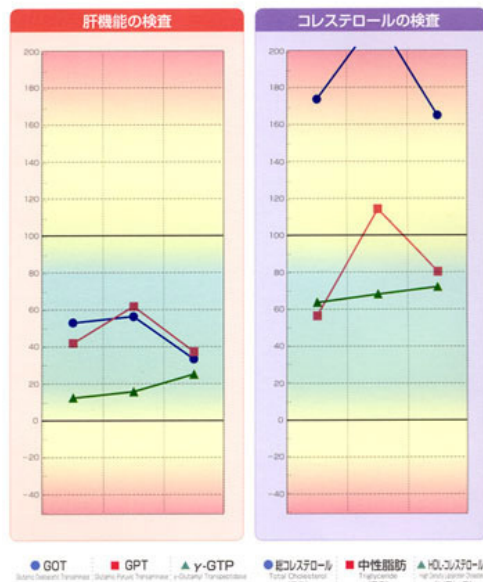

●通常の血液検査 (生化学検査12項目の場合)

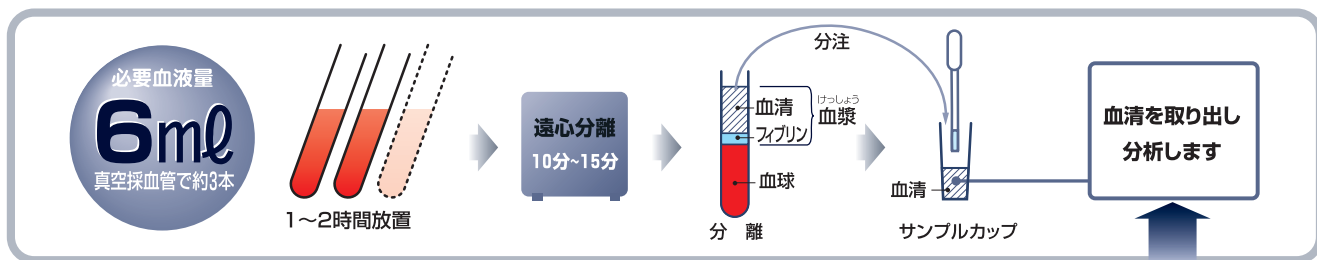

●リージャーデバイスでは ($\frac{0.05}{6} = \frac{1}{120}$ の血液量)

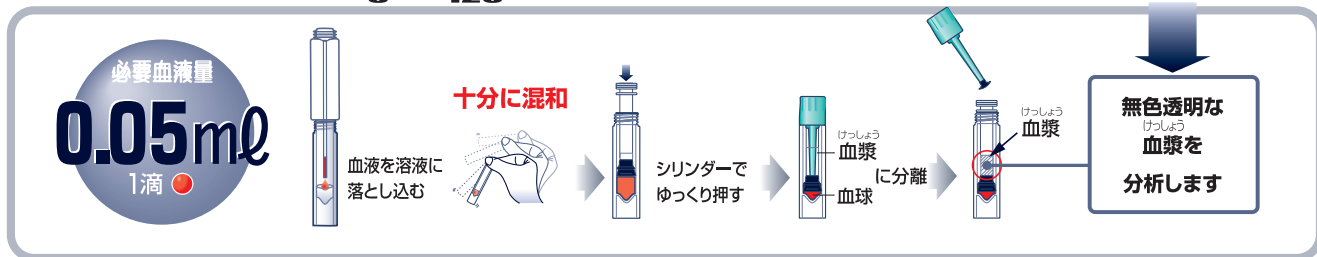

従来の採血量の $\frac{1}{120}$ 、自分で採血して送る

血漿分離によってはじめて可能となったサービス

血液検査 は通常真空採血管等で、生化学12項目を調べるのに約2本分6cc程度必要。採血した血液は遠心分離機で血球と血清に分離し、血清成分のみをサンプルカップに分注して分析器にかける。当然この方法では、医師看護師の手を煩わすし、自己採血で取ることなど出来ない。簡便に自分自身で血液情報を得るためには、少量の血液での検査法が必要だった。きしくも分析器の精度は向上の一途をたどっており、微量の検体と少量の試薬をコンセプトにした機器が存在した。そうすると、必要なのは検体輸送の手段、デバイスを創り出すことだった。

血液を輸送するためにクリアしなければならない一番の問題は、血液の変化を阻止することであり、そのためには血球成分と血漿成分を分ける必要がある。既存の技術のなかには常温常圧、機器を使わずに血液を分離するものはなかった。試行錯誤の血液という厄介な液体との格闘が、ここに始まる。

自営業者の老後の保障を考える

中古ワンルームマンション投資に注目

長期にわたる家賃収入の安定感が人気に

夫婦2人で老後の生活を送る上で必要な最低の日常生活日は月額34万円（財団法人生命保険文化センター調べ）ともいわれている。とくに自営業者にとってはサラリーマンなどと違い、自分の老後ばかりでなく家族への保障も含めて心配になるのは当然のことだ。厚生年金から支給される老齢年金の平均支給額は月額18万円弱なので、当然何もしないでいれば所得が生活費を下回ってしまう。

したがって安心して老後の生活を送るに

は、公的年金に頼らず、老後の生活資金は自分でつくるということになるのだが、自らに手で老後を支えるには、長期にわたって安定した収入が得られることが大前提となる。そこで最近にわかに注目を浴びているのが、不動産投資による家賃収入だ。とくに中古ワンルームマンションは、価格が安定していることから注目されている。近年の不動産価格の下落も拍車をかけている。不動産投資は「利回り」と「立地」が生

命線。利回り（年間家賃収入÷購入価格）、立地のよい中古ワンルームマンションは絶対数が少なく、いかに好立地で築年数の浅い中古ワンルームを見つけれられるかが重要なポイントだ。日本財託の扱う中古ワンルームマンションは、東京都内の人気地区の中古築浅物件で、バブル期のツケによって金融機関やデベロッパーが抱えた都内の不良債権物件なので一般流通市場には出回っていないものがほとんどで、①年間利

回り6%以上高い貸効②都内人気物件のため高い回転率（＝入居の早さ）③コスト相殺（原状回復のコストは敷金で相殺）④空室・家賃滞納保証⑤物件担保のみの提携ローン⑥700～1200万円と手頃な投資資金⑦団体生命保険による生命保険の代わり——などを誇る。同社は売買ではなくて管理業務に重点を置く会社なので安心、入居者からの全てのクレーム・トラブルに迅速な対応も自慢だ。

●ワンルームマンションの魅力

ワンルームマンション最近の傾向は、①立地の都心回帰②設備の充実③管理体制の完備などによって充実しており、ひとりの狭い、条件が悪いなどとは一変している。占有面積22～24平米が主流で、バス・トイレの分離、収納スペースの充実、キッチンでのガスコンロ利用が可能であったり、さらにはインターネット接続回線とかケーブルテレビ付きであったり充実した内容で、セキュリティに關してもモニター付きオートロックや監視カメラなどは当たり前のように完備している。24時間宅配ロッカーなども人気だ。

年金崩壊の危機などによって、老後の生活を公的年金に頼るのではなく「自分でつくる」ことを考える人が多くなってきた。この老後の資産形成には、株式投資や値動きのある金融商品より、投資用ワンルームマンションが「安定・高利回り」だとしてブームを呼びつつある。とくに、中古マンションの価格は不動産価格が大幅に下がったのに加え価格が安定していることから注目されている。定期的な家賃収入を考えるのであれば預貯金を取り崩しながら生活するよりは安心だ。日本財託グループ（代表Ⅱ重吉勉氏、本社Ⅱ東京・新宿区）は、不動産を通じて、生活の安定Ⅱ安定した家賃収入の確保を目的としており、「豊かな老後を過ごしたい」「家族のために安定した収入を確保したい」のニーズに応えるため、将来にわたって、長期的に安定した家賃収入を、様々なコストを差し引いても高い収入を確保することによって、毎月の生活を安定させることが目的です。最終的には住むための資産として、子や孫に引き継げるという実物資産の価値も見逃せない。

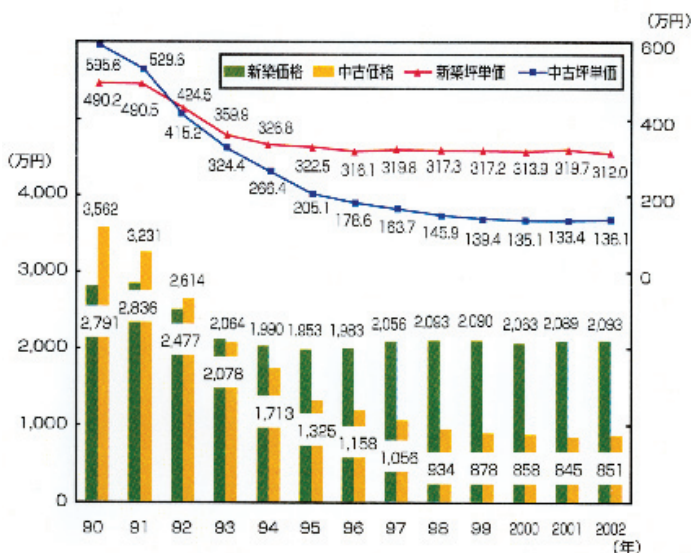

ワンルームマンションの魅力は、①地方の製造業から東京圏のサービス業へ若者人口がシフト↓メイニューザーである20代～30代の人口が増加傾向②都市再生インフラ

日本財託グループ代表・重吉 勉氏 一生涯のお付き合いを



—不動産投資をはじめたきっかけは何ですか。

重吉 現代は激動の時代と呼ばれています。あのバブル期の繁栄から、一転してデフレ、構造不況へと変遷していったのは記憶に新しいところでしょう。そのころの私は大手のデベロッパーの営業マンをしていました。「土地ころがし」といって土地を売買するだけでどんどん利益が出てくる時代でした。そんな時代の流れが「投資」という言葉に、ハイリスク・ハイリターンなイメージを定着させてしまいました。バブルが崩壊してこれからの不動産というものを考えたとき、どうしたらよいかと考えました。そこで私は不動産の原点は管理業だと気がつきました。それがこの会社を立ち上げるきっかけです。

—不動産賃貸業としてワンルームマンションへの投資を勧める理由は？

重吉 この低金利時代には預貯金だけではなく、自分の資産を運用するための「投資」が必要になってきます。そんな状況の中、あえてお客様に不動産投資、それも不動産運用の本来の王道である「不動産賃貸業」をお勧めしているのですが、バブル期のような、高価な不動産を購入して節税や値上がりを待つのではなく、「ワンルームを中心にした優良物件を格安価格で購入し、オーナーとして賃貸し高い利回りで定期収入を得る」方式です。バブル期のツケである不良債権物件の中から、特にお客様の目的にマッチした最適なマンションだけを、独自のノウハウと科学的なデータで検証し厳選してご提供するシステムです。高利率で、長期に渡って安定収入を得られる方法として、この激動の時代にお勧めできるのが不動産投資であると、自信を持っています。不良債権物件は永久に存在するわけではありません。優良な物件であれば、バブル期の精算が済めば、すぐに市場から消えていく運命にあるはず。それは、あと数年以内のことかもしれません。この千載一遇のチャンスを活かすためには、できるだけ早い行動が必要なのです。

—売買とは違ってお客さんとの付き合いが長くなり、よりよい信頼関係が要求されますが、サポート体制などはいかがでしょう。

重吉 お客様は不動産賃貸業のエキスパートとは限りません。そのために、管理部門を独立し日本財託グループ全体でおお客様の資産運用のためのサポート体制を確立しました。こうした企業姿勢もあって、この不動産賃貸システムはお客様からは大変高い評価をいただいております。全てのお客様が日本財託オーナー様からのご紹介という営業スタイル、そしてオーナー様が2度に渡ってご購入くださる方が半数以上にもなるという事実は、私どもが大いに誇れる点であると自負しています。

—最後に一言。

重吉 私たちは不動産賃貸業のプロフェッショナルであると同時に、お客様のライフスタイルに応じて金融所得を得ていただくためのコンサルタントでも考えています。お客様の大事な財産を託されるものとしての誇りと責任をもって、お客様の豊かな老後生活を実現させていくことが、私たちの使命です。私たちの目指すものは、「お客様との一生涯のお付き合い」なのです。

お問い合わせ・ご相談は下記へ

0120-411040

<http://www.nihonzaitaku.co.jp/a/>

e-mail:info@nihonzaitaku.co.jp

東京都新宿区西新宿 1-11-11 河野ビル2F

株式会社 日本財託

東京都知事(4)第60951

による世界都市東京の魅力↓職場に近い、繁華街に近いという利便性を重要視③单身赴任者、学生、独身社会人の賃貸需要が旺盛④代用社宅としての企業ニーズが増加⑤中古のワンルームマンションは家賃も手頃など。

●なぜ中古マンションが

当たり前だが意外と見逃してしまうのは、「新築マンションは入居した時点で中古となる」ということ。つまり、購入後即価値が下がってしまうということだ。現在マンション価格が上がっていたとしても、バブル期の教訓を活かし将来の転売価格は低めに見たほうがよいとの観点から、はじめから中古物件を

狙ったほうが投資効率ははるかによいと言える。もう一つ、中古物件のメリットは不動産価格は新築に比べて安い家賃はその地域の相場に順ずる傾向が強いため、新築とあまり変わらない価格が設定できる。不動産の価格下落リスクは無視できない。新築マンションの価格は、中古になった目減り分も含めて10年で3割下落するのが目安だという。

●節税効果も見逃せない

マンション投資に絡む税も見てみよう。不動産所得は収入金額から借入金利息など必要経費を引いた額で計算し、これに対し所得税や住民税が課税される。ただ、赤字の場合は、給与所得から不動産での赤字を

引いた額で税額を決める「損益通算」が可能。確定申告すれば既に払った所得税の一部が戻ることがある。ただ、節税効果だけを狙ってローンを組んでマンション投資を始めるのは危険という声が多い。マンション投資は、借入れによる購入者や高所得者の場合、所得の申告によって相当の節税も可能なため、利廻りが6%程度でも充分ペイ可能となる。

●中古物件はリスク回避しやすい

どんな投資にも多かれ少なかれリスクはつきものだが、そのリスクを初めから見極めることによって回避できる。では、ワンルームマンションの投資にはどんなリスクがあるのだろうか。

①空室②家賃滞納③建物の老朽化に伴う修繕④地震による建物倒壊⑤管理会社の倒産⑥金利上昇——ざっと挙げると以上ようなリスクがあるのだが、日本財託の管理システムはこのリスクに対して全面的にバックアップする。収支計画の根本を揺るがし兼ねないのが空室のリスクだ。例えば、管理する不動産会社が入居者を探し、安定収入を約束する家賃保証制度を使わない場合、自ら入居者探しを迫られるなどというケースもあるのだ。一方、委託先の不動産会社の経営破たんリスクには目を配る必要がある。委託先が破たんすれば、空室時の家賃保証も打ち切られるためだ。過去の投資用マンションの販売実績や実際の物件を確認することは最低限必要だ。

在宅ケアにおけるあん摩マッサージ指圧師の役割

NPO法人日本手技療法協会（設立準備中） あん摩マッサージ指圧師 坪小次郎

あん摩マッサージ師が寝たきりの高齢者に対して、医師・ホームヘルパー・ケアマネジャーなどと共に在宅ケアにおけるひとつの専門分野を担当し、寝たきりの要介護者本人のみならず、その家族からも大変に感謝され、社会的にも重要な業務の一環を担うことが出来る時代が到来しました。また、療養費（保険）に関する制度なども、あま指師が活動し易い状況となり、ひとつの業として経営していけるニーズと環境も整いました。私は更に多くのあま指師有資格者が、現在直面している高齢社会に貢献して頂きたく、自らの活動と知識をひりめぐマガジンの誌面を借りて開示し業友を増やし、更にはあま指師としてまた、業界人として社会貢献の一助になることを切望します。

厚生労働省は、「日本の全体的な人口は平成19年頃から減少し始めるが65歳以上の人口は継続的に増加し、今後20年間で推定増加高齢者数は1146万人と、現在の東京都の人口に匹敵する程、高齢化率は急速に上昇する」と発表しています。（厚生白書平成12年度版、<http://www.hakusyo.mhlw.go.jp/mhlw/index.html>）

この高齢者数における「寝たきり」は、現在、約290万人存在すると言われていいます。大雑把に言って全人口1億2千万人の2・4%となります。もっと簡単に言うると、仮に1世帯が4人家族で構成されているとするならば、10世帯に1世帯は寝たきりの方がいることとなります。昔は街中で元気に遊ぶ子供たちの姿をよく目にしましたが、昨今では子供たちよりも高齢者の方が多い様に感じるのには私だけではないと思います。この街中でよく見かける高齢者の方々の陰には、街に出て来られなくなった高齢者、いわゆる寝たきりの高齢者が10世帯に1人は確実に存在しており、更に現在、元気な高齢者が「寝たきり」に加わり、10世帯に1人が5世帯に1人となるのも時間の問題であります。無論、国や地方自治体のみならずボランティア団体までもが「寝たきり高齢者」を増やさないように活発な活動を行っていますが、時間の経過と共に身体への衰えは避けられず、一寸した事で「寝たきり高齢者」となる可能性は時間の経過に比例して高まります。例えば、些細な転倒などでの打撲や骨折、あるいは腰が痛い、節々が痛いといった場合でさえ、自ら家で見つめて動かない状況となり得ます。つまり寝たきり状態となる訳です。怪我などの回復には安静状態を保つ事は必要ですが、特に高齢者の場合は身体各所の筋力を低下させ、この状

態が続くと次第に筋肉内の血液循環が悪化し、廃用性症候群を呈します。この状態になると食も細くなり栄養摂取能力も低下し、酸素の摂取量と免疫力も著しく低下し、生命維持が難しくなります。しかし、この様な状態となりながらも人間としての感情を維持している場合が多いため、介護者としてケアしている家族の「しょうがないな」「面倒くさいな」という気持ちを感じ取り、孤独にさいなまれ、精神的にもますます生命維持が困難となってくる事が多いようです。また、80～90歳以上の「寝たきり高齢者」の場合、その介護者である妻や夫も、更にその子供も高齢者である事が多いという現実もあります。

在宅ケアでのマッサージ施術は、従来のサウナやサロンなどで行っている慰安目的のものや、肩こり・腰痛の緩和などとは異なる高齢者医療の一環としての施術であり、その主な目的として精神的（心理的）なものと肉体的なものから構成されていると思います。

●精神的（心理的）効果

あま指師は心理学者でもなければ、精神科の医師でもありません。しかし、定期的な訪問し自らの手で「寝たきり高齢者」の身体に触れながらの会話は身体だけではなく、「心までもほぐす」事が可能だと思います。多くの家庭を訪問していると、要介護者と介護者との間に事の善悪よりも、長年の家庭生活の中で培われてきた上下関係が更に強調された家族、また介護という仕事の為に双方が精神的に崩壊寸前までになっている家庭、更には、既に崩壊し、虐待という最悪のケースにまで至っている家庭など、様々な環境が見えてきます。これらのパターンに陥る要因として、家庭内での介護に対する負担の大きさもさることながら、医療に関する知識の欠如があると思います。あま指師は、施術もさることながらその専門性を発揮して適切なアドバイスをする事によって、要介護者とその家族のコミュニケーションを円滑にすることも重要な業務のひとつであり、「寝たきり高齢者」が定期的な訪問施術と会話を生活の楽しみのひとつと感じてくれる事は、業務を超えた大きな喜びとなります。

●身体的効果

「寝たきり高齢者」に対する施術は、「循環、心肺、内臓及び各種残存機能の維持と改善」、「疼痛の緩和」、「関節可動域の拡大」の3つの目的を柱とする医療マッサージとしての理論と技術に基づいた施術が重要となります。しかし、特に対象が「寝たきり高齢者」であることから、机上での学習による習得には限界がある様です。業として成り立たせ、且つ、要介護者やその家族から喜ばれ、心から求められる施術は日々の実践、つまり臨床経験が必要であると実感しています。そこで、出来る限りのことを読者諸氏にご

理解頂きたく、現在、上記の「各種残存機能の維持と改善」「疼痛の緩和」そして「可動域の拡大」の3つの目的の為の医療マッサージ施術に関する解説を執筆中であり、将来、本誌にてご紹介する予定です。

●医療保険（療養費）の活用

あま指師の訪問施術が業として成り立っている背景に医療保険の適用があります。

医療保険法（大正2年制定、昭和2年施行）では①診察②薬剤または治療材料の支給③処置、手術その他の治療④病院または診療所への収容⑤看護⑥移送の6種のみを療養の給付の対照としている。上記5項目はいずれもマッサージ師として業務範疇にはないものですが、同法44条第2項には「保険者は療養の給付等を為すこと困難なりと認めたる時（中略）保険者がやむを得ず認めざるものと認めたるときは、療養の給付等に代えて、療養費を支給することを得る。」と記されています。更に昭和46年4月、厚生省通達第28号において「マッサージの適応症は一律にその診断名によることなく、筋麻痺、関節拘縮などであって、医療上マッサージを必要とすると認められる症例については、必要の限度において、療養費の支給対象として差し支えない。」と通達されました。「療養の給付では十分でないもの」つまり「医師による適当な治療手段のないもの」を補完する目的であま指師への療養費の支給が、条件付きではありますが認められました。更に平成9年厚生省通達第150号では保険者に対して同意書が添付されてい

るものに対しては療養費の支給対象として差し支えないとの通達が為された結果、事実上あま指師の医療保険による在宅訪問施術が認められることとなった訳です。そして、その他の保険種についても、労災保険の適用を認められるケースもあり、また生活保護の医療扶助としてマッサージの訪問施術に対する支給も認められています。

但し、一部の地方においては未だに請求金額が一度患者へ支払われた後、患者を介して施術者へ支払われる償還払い形式を採っている行政もある模様ですが、これも将来的には保険者から直接、施術者へ支払われる委任払い方式となると思われます。この様にマッサージを療養費の支給対象とする制度は都道府県により多少の差はあるものの、ほとんど整備されたといえますが、実際に、療養費による訪問マッサージ業務を導入するためには本来のマッサージ施術業務以外に①患者獲得②患者情報収集とケアシート作成③同意書の依頼と取得④訪問施術スケジュールの作成⑤マッサージ施術の報酬支給申請書の作成⑥レポート提出などが必要となってきます。

①患者獲得

治療院業務はいわゆる「待ちの商売」ですが、マッサージの訪問施術業務の場合は「営業」から始まるといえます。昨今は町中の看板や電話帳、市町村の広報誌など、いたる所に介護事業所や介護用品販売業者などの高齢者関連業種の案内があります。訪問施術業務の下のまったくない当初は、これらの事業者からの「紹介」が最も有効な患者獲得法といえます。また、近隣の医療機関などからの

紹介もある程度は期待できますが医療機関の場合、一般的には、簡単には紹介していただきません。訪問施術業務を開始し、同意書の依頼と取得を繰り返しているうちに自然と医師や医療機関職員などとのコミュニケーションが構成されます。このコミュニケーションと信頼関係が、構築された後からでないと医療機関からの紹介はなかなか受けられません。

②患者情報収集とケアシート作成

訪問施術先の紹介を受けた場合、通常、最初に患者宅を訪問し、患者情報を収集します。その内容を任意の形式でも構いませんが、私はこの様式をケアシートと呼び患者関連の記録用に活用しています。

このケアシートは紹介者である介護事業主や医療機関などへの報告書の機能も有するものであるため、なるべく詳細を記録し、後に医療機関や介護事業者などの紹介者へ、「求められなくても提出」することの繰り返しにより、結果的に信頼関係とコミュニケーションを構築することに繋がり、更に多くの紹介も

期待できることとなります。

③同意書の依頼と同意書の取得

訪問マッサージの施術による療養費支給申請書の提出に際しては、医師の同意書の添付が条件となっています。通常この同意書は、その患者の主治医から頂戴するものです。この同意書作成を依頼する際、事前に作成しておいたケアシートを持参するとよいでしょう。医師としても、今までに面識のないマッサージ師に対して施術の同意を与えることになるのですから、ケアシートの提出は大きな意味を持ちます。同時に、マッサージ師としてどのような施術をどの部位に対して何日間行いたいのか、この程度の情報を同意書の発行者に対して報告するのはひとつの義務といえるでしょう。比較的大きな医療機関の場合、同意書の発行を依頼しても、当日中に発行して貰えるとは限らず、2〜3日、あるいは1週間後に再度「取得」のために再び医療機関を訪問することになる場合も多々あるために、この③では、同意書の「依頼」と「取得」を2種の異なる作業としました。

④訪問施術スケジュールの作成

同意書を取得すると施術スケジュールの調整となります。このスケジュールはその患者の都合、他の患者の予定や業務上の予定

ケアシート作成の作成例

15年12月分	200312-1446-1	受診者氏名	鈴木
日付	出発点	往療距離	往療料
1	牧野宅 港区白金	2,520	2,675
3	西谷宅 港区南麻布	1,980	1,875
4	日夏宅 渋谷区恵比寿南	1,980	1,875
5	竹節宅 港区芝	1,910	1,875
6	斉藤宅 港区白金台	1,900	1,875
8	牧野宅 港区白金	2,520	2,675
10	西谷宅 港区南麻布	1,980	1,875
11	日夏宅 渋谷区恵比寿南	1,980	1,875
12	藤本宅 港区虎ノ門	1,740	1,875
13	斉藤宅 港区白金台	1,900	1,875
15	牧野宅 港区白金	2,520	2,675
17	西谷宅 港区南麻布2	1,980	1,875
18	日夏宅 渋谷区恵比寿南	1,980	1,875
19	竹節宅 港区芝	1,910	1,875
22	牧野宅 港区白金	2,520	2,675
24	日夏宅 渋谷区恵比寿南	1,980	1,875
25	日夏宅 渋谷区恵比寿南	1,980	1,875
27	花井宅 目黒区下目黒	4,640	3,475
合計日数	18	合計往療料	38,550

を十分に考慮したものを作成します。その際、患者訪問の順番や距離的なことも考慮する必要があります。

同意書には必ず同意期間が記載されています。そして保険者への療養費支給申請時に必ず添付して提出しますので、ここに記載された同意期間の施術に対して療養費は支給されるため、同意書を取得する前に患者とのスケジュール調整を行うと、同意期間と整合せず、再度スケジュールの調整が必要となってくる場合も発生しますので、同意書の取得を最優先させる必要があります。

⑤ マッサージ施術の療養費支給申請書の作成

マッサージの療養費申請はマッサージ施術料、徒手矯正術料、温電法・電気光線器具料、基本往療料と往療加算料の4項目から構成されています。以下に療養費支給申請書を抜粋して説明します。

マッサージ施術料(240円)、徒手矯正術料(520円)は単純に算定金額に部位数とその回数(日数)を乗じます。また、温電法(80円) 温電法・電気光線器具料(110円)に関しては部位数に関係なく実日数を乗じればよいのですが、往療料と往療加算料は少々煩雑になります。

マッサージ	240円	×	局所	×	回	円
徒手矯正術	520円	×	肢	×	回	円
温電法	80円	×	回			円
温電法電気光線器具	110円	×	回			円
往療料(2kmまで)		円	×	回		円
加算(km)		円	×	回		円
合計						円

2km未満	¥1,875
2.1Km～4Km	¥2,675
4.1Km～6Km	¥3,475
6.1Km～8Km	¥4,275
8.1Km～10Km	¥5,075
10.1Km～12Km	¥5,875
12.1Km～14Km	¥6,675
14.1Km～16Km	¥7,475

往療料の基準は距離の起点となる治療院から、1番最初の患者宅(第一患者)までの距離のうち、最初の2kmまでは1875円で加算分とします。そして、以降、2km毎に800円を加算しますが、最長16kmまでとなっています。例えば、起点治療院から第一患者までの距離が5.5kmあったとすると、最初の2kmまでが1875円となり、残りの3.5kmについては1600円を加算しますので、往療料の合計は3475円となります。また、最初の患者から、次の患者宅(第二患者)へ訪問した場合、往療料算出の起点は第一患者となり、同様に計算します。この計算を1ヶ月分集計したものを療養費支給申請書に記載し、更なる算定の基準となる患者別の往療距離計算書を作成して提出時に添付することになりますので、一部の療養費支給申請書には同意書と往療距離計算書の合計3種の書類を作成します。

往療距離の算出方法について、私は電子地図ソフトを利用していますが、時として保険者が定規などを使用している場合などもあり、算出した値が異なることもありますので、極力保険者と同様の方法で算出するとよいでしょう。

⑥ 支給申請書(レセプト)の提出

上記の様に作成した療養費支給申請書を保険者へ提出する場合、接骨院における請求業務と同様に個人で各保険者へ提出する「個人請求」と、協同組合や請求代行会社に一括して請求を依頼する「委任請求」があります。

マッサージの訪問施術も接骨院における施術に対する支給申請も同じ療養費ではありませんが、マッサージの場合は特に往療料の計算があるために煩雑な作業となります。例えば、従来の治療院業務に付加的に1日に2～3人の訪問施術を行う場合は「手計算」でも何とか処理することは出来るでしょうが、毎日5～6人程度になれば専用ソフトを搭載したパソコンを利用する必要があるでしょう。また、訪問施術をひとつの業として行う場合には、専用ソフトを搭載したパソコンは必要不可欠なものであると断言できます。

高齢社会は確実に訪問マッサージを求めています。

現在、治療院などに勤務しているアマ指師有資格者の諸先生、あるいは治療院を経営しておられる諸先生方にとっては、同じ施術業務ではあります、似て非なるものとの感は否めず、「よさそうなので、直ちに導入」という程簡単ではありません。しかし、我が国の

高齢社会は確実に訪問マッサージ施術者を求めています。マッサージの訪問施術業務を本格的に開始すると、そのニーズの多さには驚く程です。訪問マッサージ施術はある種、「古くて新しい」ものでもあり、活動を開始すれば直ちにこれを「業」として円滑に運営できるものでもありません。

今般、日本手技療法協会では、全国の会員訪問マッサージ施術事業者、関連業者、システム会社のご協力を得て、まだ、訪問マッサージ施術を行っていないアマ指有資格者の諸先生や、有資格者を雇用していらつしやる治療院経営者の皆様に、訪問マッサージ施術のノウハウを一人でも多くの先生にご理解頂き、且つ、高齢社会に貢献して頂きたく「日本手技療法協会訪問マッサージ研修制度」(無償)を実施しております。なお、この研修内容は、日本治療協会の会員治療院に勤務しながらOJT研修を積み、前記の①～⑥までの必要業務を習得して頂きます。また、研修終了後には日本治療協会からの「優良訪問マッサージ施術者」として認定されます。認定後は本協会協賛ソフト会社より無償で訪問マッサージ専用の業務ソフトウェアが提供されますので、円滑に独立開業、あるいは訪問施術業を既存治療院へ導入することが可能となります。本協会の研修制度を最大限に活用して頂き、一人でも多くの施術者が高齢社会にますます貢献して頂きたく切望いたします。

尚、研修制度の詳細に関しては日本手技療法協会へお気軽にお問い合わせ下さい。

電話 03-5296-9055、担当・坪小次郎(あくつ・こじろう)

水なのに強力 水だから安心

ドモジョンAPは地球にも人体にも害のない
安全性の高い水です。
化学薬剤のように薬剤耐性・残留性がなく、人体に無害です。

殺菌、抗菌で
院内清潔・感染防止
(無料提供で)患者も喜ぶ

MRSAもエイズもO157もこわくない

強力な殺菌力と高い安全性

酸化電位水・水素イオン濃度がpH値2.7以下、
ORP値1100mV以上であり、
このレベルの酸化電位水で生息できる微生物は存在しません。

食塩水から電気分解により 「酸化電位水」「強アルカリ水」を生成

強アルカリ水はたんぱく質・脂肪の除去に使用できます。

- 野菜・果物などへの農薬・ワックス洗浄
- 調理器具の脂肪・たんぱく質の溶解洗浄
- 排水口に溜まる脂肪・たんぱく質の溶解洗浄

酸化電位水は殺菌・抗菌に使用できます。

- うがい・洗顔
- お肌の除菌洗浄
- 施術後などのアフターケア
- 食器・まな板などの除菌



「ひーりんぐマガジン」掲載日より2ヶ月以内
(3月末日まで) 限定100院(名)様のみ

通常¥328,000のところ

¥198,000

(税別)

取付工事不要

のモニター価格でご提供
(使用中のアンケートによる回答義務あり)

試験菌種	酸化電位水	水道水	次亜塩素酸ソーダ
MRSA	30秒以内	×	30秒以内
エイズウイルス	30秒以内	—	—
O-157	30秒以内	—	—
黒カビ菌	30秒以内	—	5分
水虫菌	30秒以内	5分	5分

細菌が殺菌されるまでの時間
(財)食品安全センターでのシャーレ試験結果

資料を請求されたご愛読者の中から、抽選で1名様にドモジョンAPをプレゼントいたします！

資料請求・お問い合わせは

株式会社クエストワン

〒550-0011 大阪市西区阿波座1-7-12東新ビル6F 担当:中村
TEL:06-4391-1221 FAX:06-4391-1222 Mail:info@questone.ne.jp



セミナー情報のコーナー

セミナー 講習会 シンポジウム 無料掲載スペースのご案内

治療家・セラピスト向けのセミナー・講習会・イベントなどの案内スペースを無料でご提供いたします。ご掲載希望の場合は、下記までお電話にてお問合せください。所定の記入用紙をFAXいたします。なお、次号(4月26日発売)の掲載受付は3月15日までとさせていただきます。

お問合せ先: ひーりんぐマガジン編集部 (03)5296-9055

seminar1

気の能力開発講座

【内容】「気」を出す、感じ取る、質を高めて変化させる技術の指導

【対象】不問

【日時】土日

【費用】33万4500円、テキスト代4000円、宿泊費別途

【場所】茅場町駅徒歩2分

療塾

埼玉県和光市新倉1-16-13
(03)5652-6400(内線213)
<http://ryoujuku.fc2web.com>

seminar2

耳ツボ痩身法 技術&経営ノウハウ習得セミナー

【内容】耳ツボ痩身法の理論、技術、経営ノウハウ(治療院経営の安定化に役立ちます)

【対象】治療院経営者、経営予定者

【日時】2月15日、3月14日、4月18日

【費用】8万円(初級セミナーのみは9,800円)

【場所】亀戸文化センター(亀戸駅徒歩2分)

日本痩身医学協会 東京事務局

東京都八王子市打越町347-3安井ビル1F
(0120)780-690

seminar3

耳つぼダイエット 初級セミナー

【内容】耳つぼダイエットに用いる効果的なツボや、ダイエットに必要な栄養学について

【対象】鍼灸師の資格がなくても受講できます

【日時】東京:2月11日(祝) 仙台:3月20日(祝)

【費用】9,800円

【場所】受講申し込みの方に案内図送ります。

国立痩身美研究会

東京都国立市富士見台2-8-4-501
(042)573-2704

seminar4

英 国式リフレクソロジー&アロマセラピストコース

【内容】45時間でリフレとアロマの協会認定資格が取得できます

【対象】不問

【日時】火木土:10~13時、水金日:14~17時

【費用】12万6千円

【場所】地下鉄銀座駅・JR有楽町駅 徒歩5分

銀座インターナショナル 整体学院

東京都中央区銀座2-4-1銀座ビル8F
(03)5524-1770

seminar5

フーレセラピー ベーシック講座

【内容】足で全身の筋肉を刺激する美容健康法。理論から営業できる技術まで短期間で取得可能

【対象】初心者から有資格者まで様々、自宅の一室を利用した独立やサロン就業への道あり

【日時】月~日までの10~18時 フリータイム制

【費用】36万円(テキスト・備品・ビデオ教材含)

【場所】地下鉄築地駅・新富町駅 徒歩5分

フーレセラピーアカデミー

東京都中央区入船2-10-7
(0120)3229-20
<http://www.foule.co.jp>

seminar6

リフレクソロジープロ養成コース

【内容】英国IFRの技術と知識をベースに、五感にこだわったリフレクソロジー技術

【対象】確かな技術と知識を習得して、就職・独立開業に活かしたい方、初心者歓迎。

【日時】週1回(火または木または土)6ヶ月間

【費用】43万5千円(受講料・教材費含む税込)

【場所】JR・大江戸線東中野駅 徒歩3分

英国IFR日本支部 日本リフレクソロジスト養成学院(REFLE)

東京都中野区東中野2-22-23リフレビル
(0120)708-531 <http://www.refle.co.jp>

seminar7

リフレクソロジー体験説明会

【内容】簡単なセルフ&ペアのリフレクソロジーを体験することが出来る特典付の体験説明会

【対象】一般の方、どなたでも参加可能です

【日時】2月21日(土)13時から その他全国で開催中

【費用】無料

【場所】地下鉄銀座駅・JR有楽町駅 徒歩5分

マキ フジタ ヒーリングスクール

東京都中央区銀座3-2-9RAJAスクールビル
(0120)52-7227
<http://www.raja.co.jp>

seminar8

メ デイカル研究講座 今福療術による「温熱刺激療法の実践」

【内容】特殊な機材を用いず、温熱刺激による治療効果を豊富な臨床経験から紹介する

【対象】整体師、療術師を志す者や、すでに開業されている代替医療関連の方々

【日時】2月21日(土)18:00~20:00 要予約

【費用】会員6千円(税別) 一般9千円(税別)

【場所】協会本部 東西線神楽坂駅 徒歩5分

NPO日本ウェルネス・メディカル協会

東京都新宿区矢来町37グレイストーン101
(03)5227-3703
<http://www.npo-wellness.jp>

seminar9

人 気のアジアの癒しを仕事にしよう 南国セラピストプロ養成講座

【内容】バリニーズマッサージ(バリ式オイルマッサージ)・クリームバス・タイ古式マッサージ

【対象】女性限定・年齢不問。独立開業予定の方。サロンや治療院の新しいメニューに!

【日時】随時。都合に合わせて通えるフリータイム制

【費用】入学金0円 受講料89,000円(税別)

【場所】営団地下鉄銀座線・半蔵門線 三越駅前

南国セラピースクール

東京都中央区日本橋室町1-10-10LXS宝町404
(03)3231-7567

横山式筋二点療法®

第602回生

通信教育・受講生募集

- 講義録と実技指導実写ビデオで、基礎から自宅学習・今すぐ開始可能。
- 「実技指導」受講の為の必須順序。

- 受講料は「経済特区」新設で支払い易くなりました。

実技指導の受け方、詳しい資料・日程表・請求は下記へ。新しくなりました。

- 横山式筋二点療法とは、痛みを消す治療法。痛みは筋肉の硬結が神経を圧迫して起こることから、硬結筋肉を弛緩する技術でもある。
- 所が硬結筋肉は、そこだけ弛緩しようとしても緩まない。圧痛点は片手指先でタッチ（静的刺激）するだけ、もう片方の指先で、圧痛点に対する反射点を確認して動的刺激を加えると、即座に硬結筋肉は弛緩、痛みが消える。
- 横山桂子女史によって発見、筋肉の二点間を同時に刺激することから「横山式筋二点療法」と云う。「筋二点療法」共に特許庁の「商標登録」交付済み。®
- 反射点の所在と探し方、刺激の与え方は、教科書「圧痛点の痛みを消す反射筋一覧図表集」第2版・A4判オールカラー印刷 21,590円、ゼミナールで直販している。（電話を下記へ）

★ 教科内容が分るビデオ ★

筋二点療法の手さばきが分かる

改訂版完成・基本ビデオ・全12巻

テ マ 本	テ マ 本	テ マ 本	テ マ 本	テ マ 本	テ マ 本	テ マ 本	テ マ 本	テ マ 本	テ マ 本	テ マ 本	テ マ 本
9	8	7	6	5	4	3	2-2	2-1	1-2	1-1	0
背部痛治療法	五十肩治療法	重症腰痛治療法	軽症腰痛治療法	軽症腰痛治療法	腹筋弛緩法	片頭痛治療法	人体構造類似検査法	軽症肩こり治療法	上肢弛緩法	電磁波除去法	反射点触察検査法
89分	77分	90分	41分	85分	54分	83分	63分	35分	28分	52分	58分

各巻・本体9,800円（消費税送料共10,790円）

社会文化功労賞・国際グランプリ賞

受賞記念・半額再受講セミナー

「臨床セミナー」に適用

「臨床セミナー」とは、「実技指導」で学習したテクニックやトークを使い、会長・副会長、講師に施術し、技術の適否指摘、軌道修正を指示する当ゼミナール独特の実践セミナー。

このセミナーの受講で確実に技術が自分のものになる。

受講料 1テーマ21,000円（新規受講生）

1テーマ10,500円（再受講生）

開催日は年間日程表参照。受講時間10:30~16:30。

会場（東京・名古屋・大阪）、参加要項は下記へ請求下さい。

受賞記念・特別セミナー開催 難疾患治療法

- 会長による模範モデル治療（午前中から開始）
- 既存受講生の練習 兼、新規参加者見学会
- 「実技指導」修了者は練習参加が出来る。
- 今回、新規参加者は見学。
- この療法で、どんな治療が可能なのかを良く見て欲しい。
- 「横山式」では、どんな治療をするのかを良く見て欲しい。
- 公開セミナーを兼ねるため事前自主学习はいりません。
- 当日、参考資料を配布します。
- 受講料（10:30~16:30）
新規参加者 1日 15,750円
「実技指導」修了者 1日 21,000円
- 参加希望者は開催1週間前までに事務局へ電話で予約。
受講料は当日受付。同一会場、2日連続日に注意。
- テーマと期日・会場（会場案内図・無い方は下記へ請求下さい）
- 特別「①」：頸椎矯正と重症肩こり弛緩法との関連
大阪(2/7)、東京(2/14)、名古屋(2/28)
岡山(3/23)、福岡(11/25)
- 特別「②」：坐骨神経痛、ヘルニア治療法
東京(2/15)、名古屋(12/4)
- 特別「③」：ギックリ腰、側方変位腰痛治療法
東京(4/3)、大阪(10/16)
- 特別「④」：重症膝痛(O脚矯正を含む)治療法
名古屋(4/10)
- 特別「⑤」：上肢の捻挫治療法
- 特別「⑦」：下肢の捻挫治療法
名古屋(4/11)、大阪(10/17)
- 特別「⑥」：頸椎捻挫(むち打ち症)治療法
大阪(4/17)、東京(10/3)、名古屋(12/5)
- 特別「⑧」：側弯症治療法
大阪(4/18)
- 特別「⑨」：上肢しびれ、下肢しびれ治療法
東京(10/2)

お問い合わせお申し込み **横山式筋二点療法ゼミナール** (送金・連絡先略名) 横山式二点ゼミ

〒300-0034 土浦市港町1-7-6 ポートワンビル5F TEL029(821)6084・FAX(835)2078

ひーりんぐマガジン 求人情報

応募の時に知っておきたい電話のマナー[かける前の確認事項]

- 電話は忙しくない時間帯に！
気に入った求人情報が見つかったからといって、スグに電話をしてはいけません。一般的に治療院などは午前中の早い時間と、夕方過ぎは忙しくなります。そういった時間帯はなるべく避けて応募するのがマナーです。また、営業時間外の電話もタブー。応募情報から時間を確認しましょう。
- 電話をかける場所は？
自宅の静かな場所にある電話を使ってかけるのがベスト。最近では、自宅に電話をひいていない一人暮らしの人も多いので、携帯電話からかける場合もありますが、電波の入り具合や周囲の騒音などに気をつけましょう。声が途切れがちだったり、途中で切れてしまうような電話は、受ける側にとってかなり不快です。
- メモの用意も忘れずに！
面接日や当日持参していく持ち物、駅からお店までの道順や担当者の名前など...。電話で聞いたことを忘れないようにするのはモチロンですが、こちらが確認したいことを箇条書きにしておくことも忘れないように。電話を切ってから、「あれ？聞き忘れた...」とならないように注意しましょう。

メリット
アイコン

未経験
OK



学生
OK



長期
歓迎



土日のみ
勤務OK



新規・新装
オープン



NEW



交通費
支給



高収入



食事
つき



日払い
OK



月払
OK

あなたのやさしさを
訪問施術業務を通して伝えてみませんか？
本当の「ありがとう」が聞こえます。



複 数 JR・地下鉄
御茶ノ水駅・新御茶ノ水駅 歩2分(本部)
社員 25万円以上 (歩合含め 平均30万~50万円) 委託 売上の65% (個人・法人)

固定給社員、歩合給社員、業務委託社員、
契約事業者(個人・法人)を募集しています。

仕事・職場情報

【仕事内容】
軽自動車(一人一台会社支給)にて患者宅に訪問し、医療保険を適用した在宅リハビリマッサージ業務

【身につく技術・知識】
在宅リハビリマッサージは、寝たきりで身体の不自由な方を対象にしています。慰安ではなく、医学的なりハビリの要素が強いため、専門指導員による技術指導を実施しています。

【独立支援制度】
患者獲得から施術、自社開発したレセプト発行ソフトによるレセプト請求まで、ノウハウ全てを提供します。独立希望の方を全面的に支援する環境が整っています

●社内独立制度●
固定給正社員・歩合給正社員に対し、社内独立制度を採用しています。希望者は社内で独立して、業務委託社員や契約事業者になることが出来ます。

【やりがい】
患者様は歩行困難もしくは寝たきりで、重度の疾患を患っている方も多くいらっしゃいます。すでに到来した高齢社会において、在宅リハビリマッサージを必要とする患者様が急増しています。患者様一人ひとりのQOL向上に貢献でき、社会的意義を感じるお仕事です。

募集情報

- 都内各地
- 時 9:00~18:00 ※委託は応相談
- 休 日・祝
- 交通費支給(2万円まで)、社保完備(社員)、保養施設利用可(年末年始休暇、夏期休暇、有給、賞与(年2回))
- 要あん摩マッサージ指圧師・普通自動車免許(3年以上)
- 履歴(写貼)持参
- 面接

SHOP DATA

ジャパンウェルフェアサービス

千代田区神田駿河台4-4
丸中ビル8F
(03)5256-5933
担当/渡部



開業までの流れ (1例)

- STEP 1 接骨院研修** 勉強会で技術を習得しながら患者さんへの治療を実践します。また、随時査定を行い技術にあった給料がもらえます。
- STEP 2 病院研修** 直営のクリニックや提携病院などで実務の研修やレントゲンやMRIなどの勉強もできます。
- STEP 3 経営ノウハウ** 保険請求実務や患者教育・広告宣伝・スタッフ教育など治療院経営のすべてを学べます。
- STEP 4 資金計画** 自己資金が無い人には当グループが資金の援助や公的資金の借入方等スムーズな資金調達を指導します。
- STEP 5 開業** 開業に適切な立地調査から備品の調達・スタッフの確保・患者の集客などをお手伝いします。

複数 JR山手線 **新宿駅** 歩5分 (面接地)

社員 25万~70万円 (3ヶ月研修期間有り)

分院オープンに伴い緊急募集！！
経験は問いません。
手技から経営テクニックまでしっかり指導します。

仕事・職場情報

【仕事内容】
都内最大級の接骨院、カイロプラクティックグループでの施術全般及び経営管理

【こんな人にぜひ】
将来独立のために治療法や経営テクニックを学びたい方、生涯の就職先を探している方など、経験・未経験は問いません。やる気がある方歓迎。

【身につく技術・知識】
当グループ独自のカイロプラクティック手技、外傷処置やテーピング療法。クリニックと提携してのレントゲンの見方や線引きの仕方、レントゲンを見ながらの施術など本格的な診断技術から治療法まで学べます。

将来の独立に向けて、経営テクニックやレポート業務についても指導します。

【独立支援制度】
フランチャイズ独立制度、勤務年数に応じた独立資金の支援あり。

【会社概要】
当グループは、都内近郊13院。どの院も駅から徒歩5分以内というアクセスしやすい場所にあり、来院総数も年間30万人を越える大型グループです。

募集情報

● 赤羽・阿佐ヶ谷・浅草橋・池袋・上野・浦田・新宿・目黒・新橋・田町・戸越・船橋

● 11:00~21:00 (治療室により多少違いがあります)

● 週休2日(シフト制)

● 福利厚生施設完備、雇用保険、労災保険、交通費全額支給、昇給随時、賞与
カイロプラクター・整体師・未経験者
日給 6,000円(3ヶ月の研修期間)
日給6,800円

● 柔道整復師、カイロプラクター(学生可)、整体師(学生可)

● 電話連絡の上、履歴書持参

● 面接

SHOP DATA

株式会社アーテリ

東京都北区赤羽2-9-5
(03)3903-4000 担当/丸山・岡本
<http://www.ica-group.co.jp>



どこでも通用する技術を
学びたい方、
将来独立をお考えの方
まずはお電話下さい。

分院長急募

柔整師 及 鍼灸師 ※両方なら尚可

当社では鍼灸師でも
分院長になれます

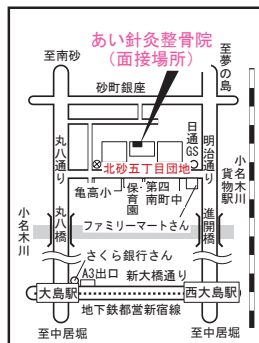

複数 都営新宿線 **大島駅** 歩15分(面接地)

社員 7万円 契約 派遣 委託 15万円~50万円以上可

経験・資格・人物により優遇

鍼灸・整骨院スタッフ大募集
柔整師・鍼灸師・マッサージ師・整体
カイロプラクター・スポーツトレーナー

仕事・職場情報

【仕事内容】
整骨院の管理運営、真心をもって親切・丁寧な治療、スタッフの教育

【研修制度】
毎月第1水曜日は勉強会の実施

【こんな人にぜひ】
生涯の就職先を探している方
(20年先をも見据えた着実な経営方針)

将来独立開業を目指す方
(資金の他、経営も貴方の財産になります)

分院長を希望される方
(経営のパートナーとして活躍出来ます)

社会人や主婦で有資格者の方
(空いた時間を有効活用)

学生もOKです
※以上の一つでも当てはまる方のご応募をお待ちしております。

【その他】
院長候補探しています。やる気のある方チャンスです！

【身につく技術・知識】
鍼灸保険治療、在宅リハビリ治療もやっております。

- 独立支援制度・独立請負制度有り
開業のバックアップ
- 提携医療機関があり、
レントゲン、CT、MRI見れます

募集情報

● 勤務地
墨田区八広(京成線八広駅)
墨田区京島(京成線・東武線曳舟駅)

● 江東区北砂(都営新宿線大島駅)
江東区辰巳(営団有楽町線辰巳駅)
横浜市港南区野庭

(京急線上大岡駅・市営地下鉄上永谷駅)
※希望に応ず

● 8:00~13:00 15:00~20:00
※Aは応相談

● 毎週木曜日(野庭・辰巳)
※その他はシフトによる

● 週休2日、有給休暇、昇給、交通費支給、雇用保険、退職金、社員旅行

● 柔整師、鍼灸師、マッサージ師
整体、カイロプラクター、スポーツトレーナー、年齢不問



● 担当者: 斉藤までお電話下さい
(tel: 03-5665-5821)

● 面接

SHOP DATA

有限会社 青藍

東京都江東区北砂5-20-12
(03)5665-5821 担当/斉藤

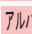
複 数 JR京葉線
海浜幕張駅 徒歩5分(面接地)  
契約  **20万円以上** **アルバイト**  **時給 800円以上**

スポーツと直接関われる、
 スポーツクラブ内の本格的治療院です！
 明るく元気なスタッフがお待ちしております！







仕事・職場情報

【仕事内容】
 鍼灸・マッサージ・整体・カイロの施術
 及び各店舗治療院部門の企画・運営
【やりがい】
 治療部門の売上管理、施術販売内
 容の企画プロモーション企画など、マネ
 ジメントに関わる業務にも携われます。
 実績により院長もお任せいたします！
【その他】
 東京及び近県に7店舗のスポーツクラブ
 と、千葉に2店舗の治療院を経営して
 います。
 是非ホームページもご覧ください！

募集情報

地 東京綾瀬店、千葉幕張店、千葉稲
 毛店 **時** 10:00~21:00(交代制・応相談)
休 月8日以上・年間114日 **保** 社会保険
 完備、交通費支給、賞与(契約社員)、
 昇給有、制服貸与、施設利用可
優 経験者優遇 35歳くらいまで **賃** 履
 歴書の郵送 **選** 書類選考⇒合格者の
 み電話連絡⇒面接

株式会社キッツウェルネス
 千葉県千葉市美浜区中瀬1-10-1キッツビル
 (043)299-1795 担当/総務人事部 福村
<http://www.kitzwellness.co.jp>

船 橋 新京成線
三咲駅 徒歩6分  
社員  **20万円~45万円** **アルバイト**  **時給 800円以上**
 (経験などにより優遇)

千葉県随一の大型鍼灸マッサージ院！
 女性専用治療室や専用会議室など完備しています。



仕事・職場情報





【仕事内容】
 鍼灸マッサージ業務全般、企画管理等
【やりがい】
 脳血管障害後遺症など様々な重度症
 状の患者さんから、スポーツ選手のケ
 アまで、幅広い治療を行っています。ま
 た、競輪場・オートレース場への出張業
 務もあります
【その他】
 女性スタッフも多く治療に励んでいます！

募集情報

地 三咲、本町
時 9:00~18:30(残業有り)
休 4週6休
保 雇用・労災保険完備、交通費支給
優 鍼灸マッサージ師、学生可
賃 16後歴持参
選 面接

さくら治療院

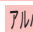
千葉県船橋市三咲1-8-8
 (047)447-5657 担当/森・大友
<http://www10.ocn.ne.jp/~saku>

複 数 京成線
小岩駅 徒歩3分(面接地)  
社員  **アルバイト**  **20万~50万円**

スローな接骨院





仕事・職場情報

【仕事内容】
 院長・院長候補としての接骨院業務全般
【職場の雰囲気】
 効率化で忙しい現代社会では、できあいの
 お惣菜を買ったり、ファーストフードです
 ますことも仕方ないかもしれません。しか
 し、大量生産で均一につくられたものでは食
 事も、治療も個々の味覚や身体の状態に
 対応できないのでは？当院では患者さん一
 人の症状に合わせたより良い治療をモ
 トーしています。全ての患者さんに満足
 していただける治療を一緒に目指して
 ませんか？職場の雰囲気を知っていただく
 ために見学を随時受け付けておりますので、
 お気軽にご連絡ください。

募集情報

地 JR小岩・京成小岩・西小岩・白金台
時 平日9~12:00・15~20:00、土9~
 15:00 **休** 日・祝日・夏季・年末年始
優 賞与年2回、昇給年1回、交通費全
 額支給 労災・雇用保険完備、奨学金
 制度あり **賃** 柔整師・鍼灸師・マッ
 サージ師・学生可 **選** 16後歴(写貼)持
 参 **面** 面接

あさひ鍼灸接骨院
 東京都江戸区北小岩6-2-5アイムビル1F
 (03)5622-2511 担当/渡辺
<http://park16.wakwak.com/~k-asahi>

港 地下鉄日比谷線・都営大江戸線
六本木駅 徒歩1分  
契・委 歩合制

他店とは段違いの雰囲気の良さ！
 六本木ヒルズの側であなたも働いてみませんか？



仕事・職場情報

【仕事内容】
 指圧・マッサージ業務全般、リフレクソロ
 ーなど
【職場の雰囲気】
 本国から輸入した調度品であふれるバリ
 風のサロンです。インテリアデザイナーに依
 頼した内装は働いているスタッフにとつても居
 心地の良い環境で、他店には負けません！
【活かせる経験】
 あなたが今まで培ってきた技術をおも
 いびき発揮してください。
【こんな人にぜひ】
 腕に自信のある方、明るい方、やる気があ
 る方、当店は頑張った分だけ評価します。

【やりがい】

独自の歩合制で、やればやった分だけき
 んと評価します。当店の制度は夢への近道
 だと確信しています。まずはお気軽にお電
 話下さい。

募集情報

地 六本木 **時** 24時間営業(時間は応相談)
休 応相談 **保** 交通費支給(週5日・1日8時間
 勤務以上) **優** 有資格者・経験者・学生歓迎
 常勤希望を優先します **賃** 16後歴(写貼)持
 参 **選** 面接

指圧24「BALI RELAX」
 東京都港区六本木7-14-11六永ビル6F
 (03)3796-2624 担当/徳島・南

大田 京浜急行線
大鳥居駅 歩8分

社員 月給 20万円以上・歩合有り アルバイト 時給 900円~1,500円 (能力・経験による)

地域に根付いて12年。更なる飛躍のために、時代と患者のニーズに合った治療院づくりを目指しています！

仕事・職場情報
 【仕事内容】一般的な接骨院業務の他、併設している鍼灸院でのマッサージなど幅広く対応いたします。
 【活かせる経験】キャリア豊富な方には、分院長として高待遇での新規出店もあります！
 【身につく技術・知識】マニュアルではなく、個々の患者に合った手当ての根本を考えた施術が身につきます。まずは見学に来てみて下さい！

募集情報
 地 東糀谷 時 9:30~12:30、15:30~19:30
 休 日・祝日、年末年始・夏期(それぞれ1W) 週休2日可 ④食事・交通(25000円迄)支給、昇給年1回、賞与年2回、レクリエーション ⑤柔整師・アマ指師、学生は受付業務なら可 ⑥履歴(写貼)持参 ⑦面接、実技

東糀谷鍼灸接骨院
 東京都大田区東糀谷5-16-17 松原ビル1F
 (03)3745-0019 担当/篠田

港 地下鉄半蔵門線・銀座線
青山一丁目駅 歩1分

社員 月給 25万円以上 アルバイト 時給 1,000円以上

新規店舗オープンのため、スタッフ大募集！やる気のある方チャンスです！

仕事・職場情報
 【仕事内容】治療院スタッフ、店長候補、リラクゼーションサロンでのスタッフ技術習得制度あり(その他)女性スタッフも活躍中！
 【身につく技術・知識】経営テクニク

募集情報
 地 青山 時 10:00~20:00
 休 ローテーション制 ④交通費全支給、昇給賞与(年2回) ⑤社員海外旅行(年1回) ⑥柔整師・鍼灸師・リフレクソロジスト・未経験大歓迎！学生可・年齢不問 ⑦10:00~18:00の間に⑧履歴(写貼)持参 ⑨面接

養生堂
 東京都目黒区青葉台1-23-5
 (03)3712-2132 担当/北見

立川 JR南武線
西国立駅 歩1分

社員 月給 20万円以上

さらなる健康を—SAVE THE PEOPLE
 さらなる勝利を—SAVE THE ATHLETES

仕事・職場情報
 【仕事内容】柔整師(分院長候補)男女不問
 【身につく技術・知識】プロ野球選手・Jリーガーやオリンピック選手等のトップアスリートが多数来院する当院では、スポーツ外傷・障害での来院が多く、これに関心なおかつ興味のある方を急募。
 【その他】女性スタッフも多く治療に励んでいます！
 【研修制度】約3ヶ月間の研修期間有り

募集情報
 地 西国立 時 勤務先に準ず ④日曜日 ⑤各種手当、雇用保険、労災保険完備 ⑥45歳迄スポーツ経験者の柔整師学生不可 ⑦履歴(写貼)を送付ください。後日、面接日の連絡を致します。 ⑧面接・実技チェック

BODY FACTORY
 東京都立川市羽衣町2-45-1
 (042)525-3539 担当/原田

横浜 JR
保土ヶ谷駅 歩3分

社員 月給 15万円~45万円 (能力・経験に成す)

仕事・職場情報
 【仕事内容】整骨業務、マッサージ、クイックマッサージの施術とその付帯業務【その他】急募！新規オープンにつきやる気がある先生を求む。

募集情報
 地 保土ヶ谷 時 平日9:00~12:00・14:30~20:00 土曜9:00~13:00 ④日祝日・年末年始・夏期 ⑤交通支給 ⑥柔整師・マッサージ師(40歳位まで) ⑦履歴(写貼)持参 ⑧面接

メディカルブルー整骨院
 神奈川県横浜市保土ヶ谷区帷子町2-69
 (045)333-6700 担当/山田

複数 東急東横線
代官山駅 歩3分

社員 月給 16万円~30万円

仕事・職場情報
 【仕事内容】リラクゼーション施術・ほぐし・リフレクソロジー・アロマセラピー・整体
 【こんな人にぜひ】この仕事が好きで向上心のある方！アルバイトも募集しています。

募集情報
 地 代官山・新宿・錦糸町 時 勤務地に準ずる ④社/月8日 ア/シフト ⑤交支給、昇給、賞与、社保完備(社)、夏季・年末年始休暇 ⑥整体・リフレ・アロマいずれか経験者のみ ⑦履歴(写貼)持参 ⑧面接・実技

serapia 代官山
 東京都渋谷区代官山町15-9代官山センタービル2F
 (03)5784-0360 担当/鈴木

投稿募集

個人・団体・法人を問わず、皆様からの原稿をお待ちしています。必要に応じて取材をさせていただき、活動内容などを記事として紹介させていただきます。同時に、治療院やサロン向けに開発された製品と、その導入事例なども受け付けますので、ご希望の場合は左記まで投稿文や資料をご送付ください。なお、ご送付いただいた原稿は返却いたしませんので、ご了承ください。

〒1001-0061 東京都千代田区三崎町2-15-10 華ビル4F
 東京医歯薬出版社「ひーりんぐマガジン」編集部

【求人広告のご案内】

発行部数は5万部

カラーで見やすい求人スペースを、貴院の人材募集にご活用ください。

掲載料金	1頁	¥150,000	1/2頁	¥90,000
	1/4頁	¥50,000	1/8頁	¥30,000
	1/16頁	¥15,000		

次号4月30日発売。お申し込みの締め切りは3月30日までとなります。

掲載をご希望の場合は、編集部までお気軽に、お問い合わせください。

「ひーりんぐマガジン」広告係 TEL(03)3238-6303

FAX03-5296-9056

購読お申込み用紙

このページを切り取るかコピーし左記へファックスしてください。
郵送：〒101-0061 東京都千代田区三崎町2-15-10 華ビル4F
日本手技療法協会 「ひーりんぐマガジン」読者係

(フリガナ)	男・女
氏名	年齢 歳
ご住所 〒	
TEL () —	E-mail

年 月より定期購読を申込みます (年間購読料 4,000 円)

●今後の紙面づくりのためにアンケートにご協力下さい。(該当項目は○で囲んでください)

- 職業 ①開業者 ②治療院・サロン勤務 ③学生 ④その他 ()
職種 ①柔整師 ②鍼灸師 ③あま指師 ④整体師 ⑤カイロ ⑥リフレ ⑦その他 ()
経験 ①1年未満 ②～3年未満 ③～5年未満 ④～10年未満 ⑤10年以上
年収 ①200万円未満 ②～300万円未満 ③～400万円未満 ④～600万円未満
⑤～800万円未満 ⑥～1000万円未満 ⑦～1500万円未満 ⑧1500万円以上

アンケート、モニター、取材などをお願いできますか？

- ①よい 方法 (いくつでも○) ⇒ a.e-mail b.封書 c.FAX d.電話 ②だめ

●あなたの関心の在る分野をお聞かせください。

- Q1 あなたが興味のある施術分野を教えてください。
()
Q2 あなたがこれから身につけたい技術や知識を教えてください。
()
Q3 日頃よく購読されている雑誌名を教えてください。
()
Q4 記事や企画として取り上げて欲しい内容を教えてください。
()
Q5 面白かった・役に立った記事は？
①民間スクール特集 ②入試情報 ③接骨院での人材育成 ④治療院開業マニュアル ⑤誰でもわかる請求業務 ⑥請求団体の選び方
⑦資産運用 ⑧クローズアップインフォメーション ⑨セミナー情報 ⑩求人情報 ⑪ZOOM UP
●その他、ひーりんぐマガジンへのご意見感想をお書きください。
()

発行 株式会社東京医歯薬出版社
発行人 木俣真人
〒101-0061 東京都千代田区三崎町2-15-10 華ビル4F
TEL03-3238-6303 FAX03-3238-1038
企画 NPO法人 日本手技療法協会 設立準備室

定期購読のご案内

定期購読をお申し込みの方は、上記キリトリ線より上の項目にご記入いただき、FAXまたは郵送にてお送りください。定期購読料は年間4000円(送料、税込)です。

万が一、**施術中に事故**が起きた場合、 損害賠償に耐えられますか？

今までこんなのがなかった！個人でも加入できる治療賠償責任保障

手技療法損害賠償保障制度という、従来の保険会社では対応していない民間資格者や助手の方も加入対象になれる保障制度です。共済会の形態をとり、柔道整復・鍼灸・あん摩マッサージ指圧・整体・カイロプラクティック等、手技療法全般における一本化した保障制度を確立しています。

■有資格者向け 柔道整復師・はり師・きゅう師・あん摩マッサージ指圧師

複数の免許を持たれていても、これ1本で全てカバーされます！

ご契約タイプ		DXコース	50コース	30コース	20コース
施術中損害賠償保障	対人	1億円	5千万円	3千万円	2千万円
	1事故 1年	3億円	1億5千万円	9千万円	6千万円
施設賠償責任保障	対人	1億円	5千万円	2千万円	1千万円
	1事故 1年	2億円	1億円	4千万円	2千万円
	対物	1千万円	5百万円	3百万円	2百万円
1事故あたり免責金額		1万円			
年額共済掛金		13,000円	12,500円	11,500円	11,000円
月払い共済掛金		1,300円	1,250円	1,150円	1,100円

■民間手技療法家・治療院助手向け 整体・カイロ・リフレクソロジー・アロマセラピストなど

手技療法を業として行う方、又は、手技療法を業として行う予定の方で本会の承認を得た方。（含む助手）
国家資格の設定されていない分野の施術家の方、施術家を目指している学生など。

対象職種	本会の承認する手技療法に関わる全ての職種（含む助手）				
保障限度額	対人	1事故限度額	1億円	年間限度額	1億円
	対物	1事故限度額	5百万円	年間限度額	5百万円
1事故あたり免責金額		3万円			
共済掛金		年払い	18,000円	月払い	1,800円

共済金を支払うことができる主な内容

1. 法律上負担した損害賠償金
2. その他訴訟・仲介・和解の費用など、本会が認めた費用。

- *1 (1+2) 一免責額=支払共済金となります。
*2 他保険・他共済と重複して支払われる時には按分払いとなります。

共済金をお支払いできない主な場合

1. 契約者または被共済者の故意。
2. 名誉毀損、秘密漏洩に起因する賠償責任。
3. 美容を唯一の目的とする行為に起因する賠償責任。
4. 施術の結果を保障することにより加重された賠償責任。
5. スラスト法による頸椎に対する賠償責任。
6. 無資格者が行った鍼灸行為によって生じた賠償責任。
7. 外科的手術、薬品の投与もしくはそれらの指示を行うことによって生じた賠償責任など。

JHA日本治療協会

〒101-0063 東京都千代田区神田淡路町2-23-2-305 TEL : 03(5289)8171 FAX : 03(5289)8173

E-mail : info@jha-kyosai.org URL : http://www.jha-kyosai.org

■詳しい資料を無料でご送付いたします。

これからは 学校 を 選ぶ 時代 です

国 試 合 格 率

はり師・きゅう師100%
柔道整復師100%

達成!

全国平均
83.8%
85.9%
(平成14年度実績)

鍼 灸 科 柔道整復科

同 時 受 講 可 能



募集学科	募集人員	講義時間
柔道整復科1部(昼間部)	60名	9:00~12:55
鍼灸科	60名	13:30~17:25
柔道整復科2部(夜間部)	60名	18:00~21:55

学校見学随時

ご希望の方は電話にて
予約をお願いします。

受付/月曜~土曜 9:00~17:00

- ◎厚生大臣認定
- ◎専修学校
- ◎医療専門課程

学校法人 福岡柔道整復専門学校

〒814-0005 福岡市早良区祖原8-23 ☎092-833-6120 ホームページ <http://www.jusei.ac.jp>
(地下鉄西新駅より徒歩10分)

併 設

東洋・西洋医学の融合

福柔クリニック・福柔接骨・鍼灸院
東西クリニック・東西整骨・鍼灸院
健康センター・祖原整骨・鍼灸院